中華日報

中華民國二十二年六月二十五日（星期日）　第四百二十七號

今日二大張　每份售洋三分四厘

館址上海漢口路河南路口三百零二號 電話九零八零八 電報掛號一一六〇

大東書局啓事

本局新生活教科用書係民國二十二年五月最新出版完全遵照二十一年十月教育部頒行小學正式課程標準所編輯初級國語等四種業經教育部先後審定在案近查市上有人散布讕言謂本局有冒稱審定情事淆亂觀聽希圖中傷本局營業前途本局何能緘默茲為免除各學校各同業誤會起見特將呈經教育部審定之經過情形鄭重宣告於左惟希

全國各學校同業公鑒

新生活各科教學做法

注意教材設計，輔助教師活動，新穎，便利，在一般教授書中別樹巨幟，秋季始業前，全部出齊。（小學教科書樣本備索）

已經審定的新生活教科書

書名	編著人	教育部批	遵照簽注將刊行本送部日期
初級國語	中小學課程標準編訂委員 蔣息岑；中小學課程標準修訂委員 沈百英；東大附小級任教員 蘇三女師附小主事 施頌椒	二十二年四月十三日奉教育部三二二九號批：「國語教科書仰照簽注修改後即予審定執照侯修正刊行本送核後再發」二十二年六月三日續奉教育部五三三零三號批「該書既經遵照簽注修正應准予審定」	二十二年五月九日已將修正刊行本呈部備案
初級社會	中小學課程標準編訂委員 王味辛	二十二年五月六日奉教育部四一零五號批：「該局所呈社會教科書編制尚無不合……修正後准予審定」	二十二年五月十一日已將修正刊行本呈部備案
初級自然	中小學課程標準編訂委員 胡顏立；中央大學實小低年部主任 張若南	二十二年六月十九日奉教育部五八八五號批：「查所呈自然教科書尚有應行修正之處茲檢發簽正本仰該局遵照修正後准予審定」	刊行本在修正中即日呈部備案
初級算術	中小學課程標準編訂委員 薛天漢；江蘇省立第三師範附屬小學主任教員 江效唐	二十二年六月二日奉教育部五二三四號批：「查該書內容充實算法與算理之剖析尤見精到合於小學教科書之用……修正後准予審定」	二十二年六月十五日已將修正刊行本呈部備案

書名	編者姓氏略歷
新生活教科書	
初級常識	陸並謙—歷任中小學教師；黃剛—歷任浙皖省小學教師；朱荄陽—歷任崑山蘇州小學校長教師
高級國語	蔣息岑　朱荄陽—見前
高級社會	李煜亭　周景濂—歷任北平南京市中小學教師
高級自然	胡顏立—見前；徐允昭—京市北區實校自然研究員
高級算術	薛天漢—見前；沈慰霞—歷任中小學教員
新生活單元教材	
公民訓練	馬客談主編—中小學課程標準編訂委員；南中實小全體教師編輯
衛生教材	馬客談主編—見前；南中實小全體教師編輯
說話教材	蔣息岑—見前；顧志賢—崑山小學主任
美術教材	葉元珪—上海美專教授；張辰伯—上海美專教授 中小學課程編訂委員；凌善清—本局主任編輯
勞作教材	葉元珪主編—上海美專教授
音樂教材	邱望湘　沈工立—音樂專家
算術練習用書	俞子夷主編—浙大教授小學課程起草修訂委員
作文學習用書	張匡　周乃發—歷任各縣小學主任教師
低級社會自然研究叢書	盛朗西主編—上海中學實驗小學校長；上中實小低年部教師編輯
社會科學叢書	王味辛　李清悚—中小學課程標準編訂委員
自然科學叢書	胡顏立主編—中小學課程標準編訂委員
新生活補充教材	
史話叢書	吳研因主編—中小學課程標準編訂委員
看圖講故事	蔣息岑—見前；郭時初—曾任中大學教授
兒童戲劇叢書	顧詩靈　黃問白—王漢柏編—歷任中小學教師及編輯
圖畫故事	沈子善主編—小學公民課程委員；京女中實校教師編輯
兒童實際生活叢書	施仁夫主編—中小學課程標準編訂委員；江蘇省立蘇中實小教師編輯
兒歌畫片	曹蕙芳—歷任小學教師
世界童話集	余之介主編—前遺族學校教務主任 現任本局編輯

長江水勢 上游和緩下游仍漲

潯蕪漢京鎮昨均各漲數英吋

惟重慶宜昌水位已漸形低減

（中央二十四日南京電）揚子江整委會二十四日公布沿江各處水位報告表、下游各地仍現漲勢、計重慶三十英呎四、宜昌三五呎五、沙市二八呎七、均較二十三日低、岳州四九呎二、漢口四六呎、較二十三日高六寸、九江四二呎九、較二十三日高四寸、蕪湖二十六呎七　南京二十一呎二　鎮江十八呎一、均較二十三日高二吋、據該會預測、上游將退水、中下游則漲水云、

（中央二十四日鎮江電）蘇省府令江北運河工程局、詳查運河上下游水勢、統計來去水量、相機啓放、以資宣洩、預防水災、并隨時報告蚌埠窰灣兩處水勢之漲落情形、以資查考、

（中時社二十四日鎮江電）長江水勢日漲、蘇省府特令沿江沿運河各縣府、對於河道堤岸、注意保護並列入縣長成績考核條例、如有疏忽、決從嚴懲辦、

（電通二十四日漢口電）據長沙來電湖南省沅江上游新化鉛鑛、因源水之氾濫鑛山全部浸水、損害甚大、

（中央二十三日漢口電）省會臨時防水委員會、二十三日已開始辦公、關於防汛堤圍、決定自金口起至青山止、全線約百里、每十里一站、共設九站、各站派巡查員一人、巡丁二人、日夜梭巡、

漢窪地成澤國 洞庭襄河同時告急

（本報二十四日南京電）入夏以來、霉雨連綿、水勢奇漲、長江上游之洞庭河襄河、下游之運河、同時告急、河堤似有傾決之虞、惟長江本身水位、已打破六十年來之最高紀錄、至揚子江整委會、召開之長江防汎會議、議決各案、急待實施、該會委員長劉象賢、工務處長宋希尚、工程司白郎都、測量隊長王瑞麟等、於敬（二十四）晨八時、即聚集一堂、商討實施防汎工程方案、及分派各段防汛人員、據該會工務處長宋希尚語記者、實施方案問題、既大且鉅、並須迫切實行、擬以廸日商妥、呈經政府行政院核定後、即能實行、至上游水位、仍然高漲、漢口低窪之外、今（二十四）晨已淹沒、九江街衢、淹水已至二寸、五寸、目下水位已高至堤無幾、不能再有高漲、否則立時演成空前巨災、觀乎宋氏言此、面態頗現焦憂之象、繼謂現惟有一線生機、祗禱告天地、長江上游、及四川各地、日內勿再下雨、或可轉危爲安、否則人力不及之天災、有所難免、

最可注意時期 看七八月雨量如何

（國聞社云）長江水位高漲、武漢達四十六呎、本埠全國經濟會、已兩日未接報告、昨日記者復趨該會探詢、據其技術組李主任談、漢口天氣已放晴、漲水完全關係雨量、平常六月間爲退水期、惟本年獨異、六月中旬有此霪雨、確爲歷年罕見、現下天氣放晴、能洩去若干水位、須視泥土吸收及排洩遲速、查過去情形、自重慶以至漢口之水、需七天到達、漢口爭漲、則需三四日、因下游江身矢直、故與順水舟行時刻㨗疾、一年中漲水最烈之月、厥爲七八兩月、故此後還須視七八月雨量如何而定、陸工程師（超）出席南京防汛會昨（即前日）日已告結束、今明或須返滬、報載水位時有英呎誤爲公尺、蓋武漢水位爲依英呎計算、設以公尺計、相差甚遠、因英呎與公尺適成一與三之比例也云云、

在京開幕之長江防汎會議

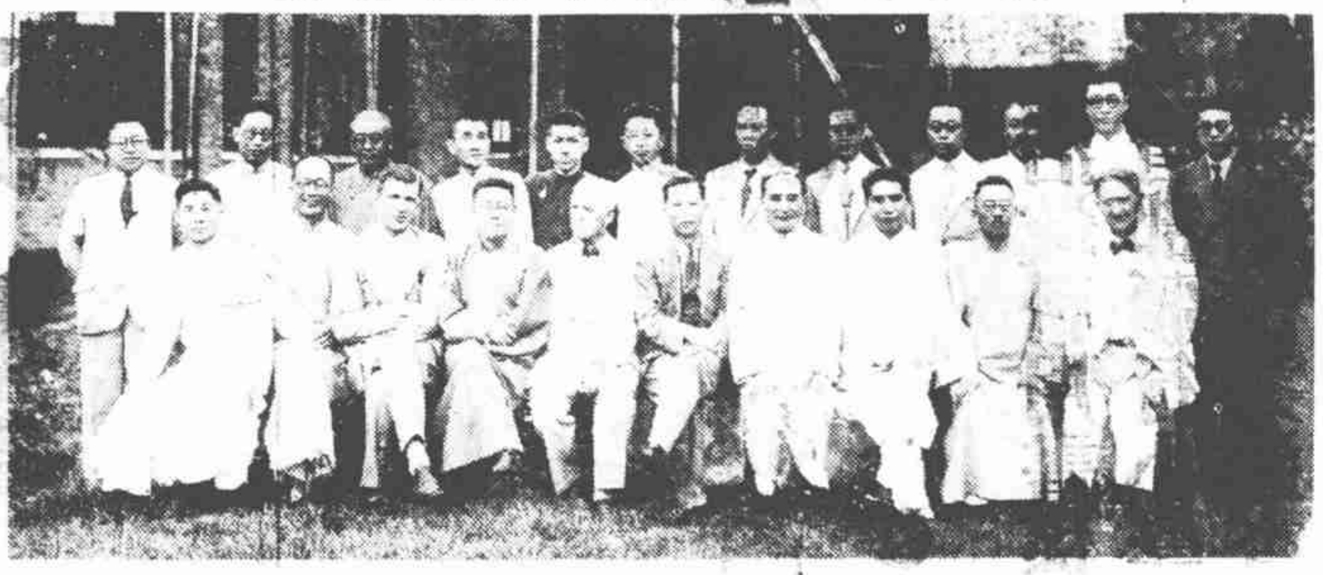

（京長江攝影社攝）

防汛會議經過 五省代表分途遄返

（本報南京通訊）揚子江水道整理委員會、鑒於長江水勢洶湧、上漲不已、爲避免重演二十年覆轍計、特邀集蘇皖贛鄂湘五省建設廳、及全國經濟委員會、組織長江防汎委員會、從事防汛工作、業於前（念二）日下午三時舉行成立大會、將各方提案、互相交換意見、昨（念三）日上午八時至十二時開審查會議、分別審查提案、下午二時至六時、召開第二次大會、出席委員長周象賢、經濟委員會代表秦汾、蘇建廳長董修甲、皖建廳長劉貽燕、水利處長裴益祥、鄂建廳長李範一、湘建廳測量隊長王恢先、江漢工務局長林友龍、揚子江整委會工務處長宋希尚、工程師白郎都、測量隊長王瑞麟、國聯專家蒲得利、及各省工程師、共計三十餘人、由周象賢主席、茲將開會各種情形、分誌如次、

分區治理　上午審查會議、完全討論分區問題、共計五省、劃分六區、一、江蘇、二、京市三、安徽、四、江西、五、湖北、六、湖南、每區再分數段、計一區分爲五段、二區分爲兩段、三區分爲十五段、四區分爲八段、（內四段屬揚子江、四段屬鄱陽湖、）五區分爲八段、（內五段屬揚子江、三段屬襄河、）六區分爲十一段、（內兩段屬揚子江、九段屬洞庭湖）每區計設總工程師一人、主任工程師、分區主持其事、當經審查通過、

擬定方案　二次大會（甲）討論防汛方案、經兩度修改方始通過、內分下列各端、一組織防水方法、二規定各省範圍、三籌備各項經費、四僱用專門人員、五招募沿水工伕、六購置應用工具、七尋覓防汛會址、（乙）擬就組織章程、決議設委員長一人、委員七人、並推定周象賢爲委員長、及全國經濟委員會籌備主任秦汾、南京市長石瑛、及蘇皖鄂贛湘五省建設廳長董修甲、劉貽燕、李範一爲委員（丙）、推定負責人員由五省府購買材料、二長江沿岸各縣長爲各省防汛專員、三、工程師及各員司概由八機關調用、四、呈報備案、最後通過呈文、及連同有關係文件、分呈軍事委員會暨行政院呈報、於今（二十四）日正式成立、旋即宣告閉幕、各代表皆於今日分途遄返、

會之章程　防汛委員會章程、內容（一）設委員長一人、（由揚子江整委會委員長周象賢兼任）（二）委員七人、京市長石瑛、全國經濟委員會主任秦汾、蘇贛皖鄂湘五省建設廳廳長、（三）防汛工程材料、由五省政府全權辦理、（四）五省府所屬之各縣縣長爲防汛委員會專門委員、

各處水況　旋據該會測量隊長王瑞麟謂、漢口水位較二十一日漲七寸、九江漲八寸、潯境因地處低窪、於二十二日長街衛水淹沒、逕二十二日漢口水位離堤祇九寸、今如再上漲七八寸、即立時被淹、湘皖等五省、現沙市水位三十一英呎二寸、漢口水位四十五英呎七寸、蕪湖二十九英呎三寸、本京二十六英呎一寸、鎮江十七英呎七寸一英呎以上、各地水位、較前日均高漲四寸至八寸之間、今晨接得沿江各地報告、水勢仍有上漲之勢、現惟希望在三日內長江上游各地天氣無雨、水位或可降落、免去災患、約分下列數點云、

（轉入第一張第三版）

贛省撥款搶險 各處公路多被冲毀

（中央二十四南昌電）此間已放晴、惟贛河水位仍繼漲、二十八日水位爲七、二三、二十四日爲七、四五、水利局率大批鄉民、不分晝夜、全力搶救、贛省府亦撥洋萬元、辦理本年水汛各堤搶險事宜、又贛山洪暴發、江河氾濫、贛粵閩浙湘各線公路、多被水浸、橋樑冲毀不少、公路處正積極修築中云、

（新聲社）國民政府賑務委員會委員長許世英氏、身體衰弱、於月初請假赴廬山休養、近以各地處水高漲、曾由豫鄂皖三省賑會王一亭等電促銷假、昨該會得許氏由廬來電云、王一亭王曉籟張嘯林杜月笙翻之諸公賜鑒、養電敬悉、諸公關念水災、勸英銷假、仰見仁慈救不遑命、推念近三日天已放晴、水勢似殺、且賤軀衰弱、實欲趁時暫養、伏望諸公通籌大計、主持一切爲禱、世英叩敬

教育部批

新課程標準適用小學教科書

中華書局　最新出版

衛生課本　小學初級用第一、二、三冊　小學高級用第一、二冊	「查該書尚可供小學衛生教科之用，……照簽註分別修改後，准予審定。……」　摘錄二十二年五月十九日教育部第四六三六號批
國語讀本　小學初級用第一—四冊	「查該局所呈小學衛生、國語、社會、自然、算術等課本五種，除衛生、社會等四種，尚在審查外，其國語一、前四冊，業經審查完竣。該書頗多新撰作品，立意亦多切合時代。……」　摘錄二十二年五月十三日教育部第四三六九號批
自然課本　小學初級用第一—四冊　小學高級用第一、二冊	「該書內容大體尚合，可供小學教科書之用，……照簽註修正後，准予審定。……」　摘錄二十二年六月五日教育部第五二八八號批　「查該局呈送之高小自然課本第一第二兩冊，業經審查完竣。茲簽發　書簽正本一份，仰該局遵照簽註修正，俟修正後，准予審定……」　摘錄二十二年六月十七日教育部第五八四七號批
算術課本　小學初級用第一—八冊	「該書內容充實，編製亦頗適當，……應照簽註修正，俟修正後，准予審定。……」　摘錄二十二年六月十九日教育部第五八九四號批

（癸192）

商務印書館教科書減折發售預告

敬啓者敝館爲輔助教育並推行新課程標準起見特將最新出版之
復興教科書全部減折發售自本年七月一日起
初中教科書照定價八折（原售十足）計算
小學教科書照定價六折（原售八折）計算
各省分支館及經售處一律照辦但可酌加郵運費再敝館從前出版
各種小學教科書亦一律改照定價六折發售敬請
公鑒

商務印書館謹啓

社評

應速解決灤東逆偽

正

停戰協定簽訂，日軍逐漸撤退，華北戰局，暫告段落，然協定簽訂幾已一月，而戰區之接收，迄未完功，居其間而爲之梗者，厥爲灤東之逆偽。灤東逆偽，自始即已目無法紀，近且公然建立偽號，絕無悔禍收束之意。說者或謂此非問題，然此爲冀省治安所繫，華北國防所關，吾人殊不能忽視。

九一八事變以來，國中不少悲憤填膺之志士，然同時亦發現漢奸。鄭孝胥丁士源輩，認賊作父，甘爲虎倀，固無論矣，滬戰之際，復有胡立夫之流。今華北停戰之後，又有李際春程國瑞等等。此輩漢奸，迨已忘其祖國，直不齒於人類。滬戰之後，胡立夫旋已伏誅，而鄭丁李程諸逆、獲托庇於暴力之下，逍遙法外，是國法未彰也。向者平津危殆之際，嘗有第二偽組織之傳聞，今灤東諸逆、公然安爲，問題之中心固有所在，然逆偽一日不去、則華北之隱憂，一日未已。逆偽所盤據之灤東各縣，雖曰一隅之地，而牽一髮足以動全身，目下之灤東，實有急求解決之必要。

總之，灤東逆偽問題。必須從速解決，此爲華北當局所亟應注意者。萬不能再事因循，使其坐大，致令形勢愈形複雜。諸逆偽既敢公然倡亂於今日，豈割據灤東妄稱偽號而已哉。

國際勞工會中代表稱

工廠檢查困難

因中國有租界爲之障

（哈瓦斯社二十三日日內瓦電）國際勞工大會、本日對國際勞工局工作情形、舉行一般討論時，中國政府代表蕭繼榮，發表演說、對勞工局之成績、倍致頌揚，並以該局對遠方各國、特別注意、致詞申謝、該代表謂、中國遭遇種種困難、致勞工檢查制、（即檢查各工廠使其實行保障勞工利益之法律）不能推廣、此種困難、有數項係由外國租界之存在而起、勞工檢查法律與工廠管理法、所界予工人之保障、凡在租界內居住之華工、均有不能享受之危險、故中國希望勞工局、能排除此種困難云云、旋經勞工局幹部提議、由歐洲以外之各國代表、如中國及拉丁美洲各國等、立即在日內瓦開會討論各該國所遇之困難、及其解決方法、大約下星期一、即可開會、

金陵大學畢業典禮

汪院長沉痛演詞

努力努力莫白花了力量莫浪費了時間

（本報南京特派員電訊）六月十九日下午三時，汪精衛偕教育部長王世杰，行政院政務處長彭學沛，親臨金陵大學，參觀第二十三屆畢業典禮，當時汪之演辭，因係對畢業式，不得不矯爲歡笑，而一種沈痛深摯之心事，直透露於語言顏色之外，觸動了聽者的心弦，可惜時間過短，許多說話，引而未發，然愈覺其誠篤有餘，含蓄無盡，宜乎陳校長王部長之相繼感歎也，茲覺得當日演辭，全錄於左。

校長，教職員諸先生，學生諸君，兄弟今日來金陵大學，參觀第二十三屆畢業典禮，心中覺得非常愉快，因爲兄弟知道金陵大學有許多年了，今日卻是第一次來參觀，所以更覺得非常愉快。兩個月前，兄弟在農村復興委員會裏，看見金陵大學農學院長謝家聲先生，因此知道農學院的內容與成績的優異，並且知道農學院在國內各省，辦了許多的農事實驗場，剛纔在開會之前，曾經去參觀農學院，因時間的關係，僅能看見幾種成績表，已經覺得很爲感動。農學院如此，則文學院理學院的優美，可想而知，兄弟不能不欽佩校長及教職員諸先生之勤勞盡職，因此對於畢業的學生諸君、和肄業的學生諸君，增加了許多的祝賀與期望。

兄弟今日沒有什麼說的，剛纔和校長閒談的時候，知道畢業諸君的年齡，大抵在十八歲以上二十一歲以下，因此兄弟忽然想起自己今年已是五十一歲的人了，以五十一歲的人，對於二十一歲的畢業諸君，一方是老大徒傷，一方是後生可畏。兄弟忽然想起，當兄弟二十一歲的時候，中國是什麼樣的。那時正是甲辰年日俄開戰的時候，當時兄弟正赴日本留學，看見了開仗和講和種種情形，心中感慨，以爲再過十年或二十年，中國總不至於任令隣近兩國，在自己領土之內打仗，而自己反去守着中立，聽候戰勝者前來宰割了。誰知再過了十年二十年以至於三十年，當時所謂自己領土，如今事實上已不是自己領土了！諸君，這是何等的感慨。由甲辰再前十年，是甲午年，那時兄弟只十一歲，比在座諸君，年輕得多了。那時候，中國是什麼樣的呢？正是中日戰敗，割讓台灣及澎湖列島，賠款二萬萬兩，遼東半島於割讓之後，因俄德法三國之干涉，勉強歸還。當時兄弟從極簡陋的報紙裏，得着一些零碎的消息，什麼李鴻章賣國呢；李鴻章的兒子李經方做日本的駙馬呢；還有一本黑旗傳，說有一個劉永福將軍，手持黑旗，遇着日本軍隊，只稍將黑旗一揮，日本軍隊便連人帶馬紛紛跌倒。在那時候兄弟迷迷糊糊的，也不知道是真是假。至於甲辰日俄戰爭的時候，兄弟大了十歲了，所見所聞，也就有些不同了。在日俄未交戰以前，俄國軍隊，佔據了東三省，那時候，我國的留學生，非常憤慨，組織義勇隊，要同東三省，與俄國軍隊決戰。有些浪漫的前輩們，因爲回國在即，將所有學費，去曾芳樓官羽樓大飲大食，不消幾頓，將學費食得精光了。那時兄弟還沒有去日本，不及躬逢其盛。及至甲辰以後，留學生越來越多了，提起國事，沒有一個不激昂慷慨的。論起宗旨，有些是保皇，有些是革命，兄弟到東京後，不滿兩年，便也投入革命隊裏去，二十一歲，而三十一歲，而四十一歲，而五十一歲。革命呢？在兄弟並沒些成功，保皇呢？已經有人從新做起，諸君，這是何等的感慨！

由甲午以至今日，整整的四十年。在這四十年中，我們中國，沒有一些進步嗎？當然有的。但是進步是由比較而肯定的，倘以四十年間中國的進步，與日本的進步比較起來，則中國不但沒有進步，而且只有退步。舉一個例來說，甲午之戰，中日兩國的海軍，是對等的，中國有威遠定遠等鐵甲艦，勝於日本，不過日本海軍，快砲卻勝於中國，訓練技術，更不必說。如今呢？日本海軍，已成爲世界三大海軍國之一，而中國呢？說起來痛心，甲午之後，一敗不振，至於今日，全國的海軍，不足當日本的一擊，舉這一個例，其他也就不必多說了。

然則這四十年間，我們中國人，沒有一些努力嗎？這句說話，寃苦了我們許多先烈。我們可以說，這四十年間，中國人所用的心力，不用說，即以爲國事而流的頸血而論，也足足的夠了一條河了，說中國人不努力，真是寃苦。

然則何以四十年間，中國並沒有一些進步，而且只有退步呢？有些說，中國土地雖大，而交通不便；有些說，中國人民雖衆，而團結不堅；有些說，中國始終沒有統一過，專制的時候，離心離德，無所謂統一，民國以後，紛紛擾擾，也無所謂統一，所以甲午的時候，南洋大臣，會說和日本打仗的是北洋艦隊，與南洋艦隊無干，而在今日，自淞滬抗戰以至長城各口抗戰的時期間，各地方的內戰，仍然隨時爆發；有些說，中國人不是不努力，可惜努力不得其法，有許多力量，是白花了，有許多時間，是浪費了，以致用力多，成功少，以至於有今日。

以往不用說了，現在怎麼樣呢？將來怎麼樣呢？諸君今日畢業了，現在及將來對於中國的責任，已放在諸君的肩上，兄弟希望諸君，將以往的事，徹底的思想一回，前人的努力，要繼續的，前人努力之不得法，要矯正的，批評前人容易，矯正前人卻難，諸君要爲其難者。諸君今年最多二十一歲，盼望諸君三十一歲的時候，中國已有了進步，四十一歲的時候，中國又有了進步，五十一歲的時候，中國又有了進步，不至於如兄弟之撫今思昔，老大無成，爲諸君想，祝諸君如此，爲中國想，更祝諸君如此。努力、努力，莫白花了力量、莫浪費了時間，這是今日兄弟對於畢業諸君的祝詞。

日永津赴長春

向武藤磋商偽軍事

永津歸時當有確實解決辦法

北甯路開行國際列車說不確

（申時社二十四日北平電）永津因偽軍事關東軍無確覆、昨啓程赴長春、向我武藤爲切實磋商、臨行謂偽軍問題、與日軍撤退事、俟彼歸、當有確實辦法、（申時社二十四日天津電）灤東偽軍、我方擬定解決辦法、經日武官永津向關東軍請示、迄無答覆、且李際春在唐山發號施令、宣佈獨立、造成搗亂華北大集團、故接收戰區、不易進行、（中央社二十四日北平電）北甯路交通、日前通至盧台後、路局方面、原擬與日方交涉、再展開北戴河、嗣因灤東日軍未撤退、偽軍問題又不能解決、如勉強開行、則對中外行旅安全、難保不發生問題、日來時值盛夏、平津外僑、照例多往北戴河秦皇島各處避暑、現以北甯列車無法東進、對日方頗多不滿、日前雖有提議先開國際列車之說、結果仍窒礙難行、故在偽軍未解決或離開鐵路線以前、北甯東段實無法進展、又塘沽美兵聯隊、因須開赴秦皇島、日前與路局接洽、美方負責安全通過灤東、經由路局配車一列、於二十四日晨八時由津開出、運往秦皇島、外傳北甯路昨已開行灤東國際列車之說、據查係誤傳、

日警擅捕韓人

事前未通知平當局

（申時社廿四日北平電）日便衣探警、昨在首善公寓捕韓民李永澤事、引起我方嚴重注意、因其並未照會、純屬綁架、大背國際通例、決即提出抗議、又據日方宣稱、李爲中韓聯軍總司令、但毫無證據、現一般皆慮日警自由在平捕人、此例一開、北平將成昔日瀋陽、人權盡失保障、

（本報二十四日下午八時發天津專電）偽國在灤東招募新兵、將送榆關一帶、編練爲靖安游擊隊、（申時社廿四日北平電）日軍念五日在榆關長城線陣亡將士大慰靈祭、小磯代武藤來主祭、並令偽國軍部參加、日軍現代偽國在灤東大募靖安游擊隊、爲掃除東北義軍用、

（本報二十四日下午八時發天津專電）灤東偽軍、並積極擴充實力、並分兩派、李際春趙雷程國瑞、李甲三杜毅郝鵬等爲唐山派、馬廷福白堅武楊殿雲等爲秦皇島派、各樹一幟、或稱安國軍、或自治軍、總計人數二萬、器械半由日方供給、餉糈則取諸地方

馮恐失去地盤

二次表示反形空洞

（電通社二十四日東京電）北平來電、今日上午十時、中山書記官往訪政整委會長黃郛、晤談約一時後辭出、其會晤內容現守秘密、恐於停戰交涉成立後、交換關於問題等之意見、

（本報二十四日天津電）據日方消息、馮曾電蔣何黃、對宋哲元回察、表示贊成、惟不願離張垣解除現職、察事復趨入停頓狀態、聞馮態度忽變之原因、係得某方面軍費之接濟云、（申時社二十四日北平電）察事現候京贛電復、張吉墉二次攜回之馮氏表示、較第一次反形空洞、方振武昨就同盟軍北路總司令、使事態愈趨複雜、現馮唯一表示、爲盼宋及宋部回察、然在此情況下、宋實不便即率部去、（中央二十四日北平電）宋哲元代表張吉墉、二十二日夜攜帶馮玉祥覆函、由張垣乘車返平、於二十三日上午九時三十分抵平、赴宋氏私邸報告此行、結果據有關係人談、張等此行進行頗爲順利、至於接洽情形、馮氏對於取締抗日同盟軍之通電、允可發表、對於全國林墾督辦名義、尚須稍事攷慮、關於馮氏住居及方振武部安頓等問題、則馮氏表示希望宋哲元即速返察、再行解決、此時尚無何種表示、聞張向宋氏報告經過、宋迭與劉汝明馮治安秦德純等商談後、即向軍分會報告經過、至宋部開拔入察日期、仍擬俟馮氏通電發出後再定、方振武部之問題、據聞方氏表示、志在剿匪、但現龐炳勳氏之明令業已發表、將來如何解決、尚在磋商中、據接近宋氏之負責人表示、察局解決、一俟宋氏到察、一切當可不成問題云、

（申時社二十四日天津電）馮玉祥對察局提出四項、（一）望宋哲元即回、（二）實踐宣言、將張垣附近各部隊、集中張北、（三）對方振武孫殿英、須妥善處置、（四）對中央名義、尚未考慮、謂志不在做官、又古鴻昌率騎兵開張北、方部亦已北移、

（中央社）立法院院長孫科氏、昨日由京乘午車來滬、昨晨零點二十五分到達北站、當即返寓休息、中央社記者昨晨往訪孫氏、詢以察省之現狀、當承延見答復如下、據孫氏談、中央對於馮煥章氏之要求、均已完全接受、以冀察局早日和平解決、惟希望馮氏離開張垣、或不干涉察省行政、以免主察者之爲難、目前察局又起變化、究竟有何背景、尚未明、中央業經訓令北平軍分會、就近處理、深望事態不致擴大、而得早日和平解決、至於灤東偽軍近在日軍庇護之下、招收土匪日益猖獗、此乃一種陰謀、意圖創造傀儡組織、擾亂華北、中央對於此事、現已交由華北各局審慎辦理、以冀早日解決、西南方面、近日空氣已較和緩、石瑛段錫朋兩氏此次赴港、係爲代表汪院長解釋一切、目前西南方面尚無新的消息、宋部長大約於本月月底首途歸國云、

粵剿匪軍進展

石段已抵港昨晤陳黃

日派兵艦往閩粵

（路透二十四日廣州電）據今日此間所得之消息、贛南剿匪軍事、頗有進展、據桂省軍隊第四十四師師長王贊斌電告、此間軍事當局、謂已克復安遠、此役斃匪五百人、奪獲槍械二百二十枝、又粵軍第四師師長張枚新來電、報告已克復贛南板石重石二縣、並斃匪三百餘人、生俘十人、其餘各軍、亦電告勝利、現桂閩粵三省軍隊、擬向贛南匪共根據地擴大剿伐、聞閩省匪共已竄入贛省東南之宜黃、安樂、現有十九路軍兩縱隊在連山一帶從事肅清餘燼之匪共云、

（路透二十三日廣州電）今日各界開會舉行伍廷芳博士逝世十一年紀念

（路透二十四日汕頭電）汕頭海員聯合會、亦步廣州市之後、起而抵制太古輪船公司、並勸喻民衆勿搭乘該公司之船隻、及勸告苦力等、勿代該公司起貨物云、

（中央廿三日香港電）王德林仍留港、與某要人商集中東北義軍事、二十三日派代表黃麟閣北返部署、（申時社二十四日廣州電）行營主任原擬委余漢謀、昨陳濟棠以余軍務繁忙、未暇兼顧、擬改委[illegible]充任、遺缺由副師長職、以團長羅策羣升充、（中央二十三日香港電）石瑛段錫朋、二十三日晨到港、即晤陳銘樞黃紹雄、并促陳銘樞入京、黃紹雄決定不上省、擬三日內北返、（電通社二十四日東京電）據海軍當局所接華南方面之情報、以廣東爲中心之排日運動、最近又復活動、十九路軍與陳濟棠、及購入美國之機關槍、飛機等軍械、形勢頗爲不穩、因此海軍當局、爲慮萬一起見、特派軍艦五十鈴往福建、嵯峨留駐廣東、以任警備、一面於馬港命驅逐艦三隻、待機出動、

俄日偽中東路談判

改於後日開始

日對我抗議不欲答覆

（電通社二十四日東京電）蘇俄代表卡茲洛夫斯基與東鐵理事長柯茲耐託夫、因中東路讓買交涉、須於二十六日在東京出席該會議、故於今日上午七時十五分、行抵東京、（電通二十四日東京電）中東路買賣交涉之滿洲國代表大橋外交次長、昨赴外務省、訪東鄉歐美局長、接洽俄滿交涉進行方法之結果、決定一、二十六日午後二時、在霞關外務次官官邸「滿洲國」代表丁士源公使大橋次官與俄代表優列勒夫大使加諾夫斯基次官、克初勤茲索夫中東副理事長、互相見面而止、一、二十六夜、因內田外相爲主人、在外相官邸招待兩國代表餐會、一、關於中東路讓渡交涉方法、俟二十七日由俄滿代表接洽決定後於適當之時期開始、（電通二十四日東京電）中國政府、於二十三日、關於中東路買賣交涉之抗議文、交南京日高領事、其抗議文、雖尚未到外務省、然豫料今後俄滿交涉進步時、必再有同種之抗議、日本外務當局、以日本非交涉之當事者、無論如何抗議、不能受理、故決置不理、

汪院長救濟戰區電

各省覆電遵辦

（中央念四日南京電）自汪院長篠（十七日）電致各省市、請籌款救濟戰區災民後、頃得鄂夏斗寅、蘇顧祝同、浙魯滌平、陝楊虎城、綏傅作義等復電、均允遵命籌辦云、

皖省防汛辦法

省府民廳派員察勘

（接上游和緩下游仍漲）

（申時社安慶通訊）連日大雨連綿、江水暴漲、沿江各地、時有泛濫之虞、安慶上下游各處、迭電告急、劉鎮華主席刻在潢川剿匪、對此異常焦急、迭電省府，迅籌防汛辦法、預防水患、代主席馬凌甫、除令建設廳趕籌防範辦法外、並於昨日擕省府暨民廳重要職員、乘安豐兵艦、親赴上游馬華堤、及下游無爲一帶察勘、藉籌安全辦法、建廳奉令後已擬具防汛計劃、俟省府會議通過後、即飭沿江各縣實行、茲節錄其辦法如下、

實施辦法

（一）再函江淮、贛皖淮兩工程局、趕速電固江淮幹隄工程、並會商辦理防汛、（二）再令各縣遵照迭令所示方法、實行防水、並依前頒章則實行獎懲、（三）責成已派往外視所情形、具報候辦、（四）廳長暨主管水利工程人員、隨時巡視各重要圩堤、（五）令飭省蕪兩公務局、照所呈復防水辦法、速籌辦理、

籌預備費

二十年大水、因無救急之預備費、以致災情擴大、可爲殷鑑、本年各縣雖均已遵令防災、仍恐萬一出險、民力不足、除實施防險外、須籌的款、以作後勁、（一）由省府向全國經濟委員會請在該會水利工程費項下暫借六萬元、以備各縣轉借、其辦法另文規定、（從略）、（二）由財廳暫籌二萬元、（內五千元照預算案備發廣濟圩應用、其餘一萬五千元、亦如前準備各縣轉借）、以備搶險之用（三）准許各縣在緊急時自行設法挪借、但應分期由受益田畝攤還（四）通飭各縣遵照中央前頒興辦水利防禦水災獎勵條例、勸令紳富捐資搶險、（五）省蕪兩市之工程費、由兩公務局會同當地縣政府及商會籌措、不足時得請省府酌予補助、但事後須設法籌還

世界經濟會議

各國代表注意焦點

由黃金移至麵包

羅斯福否認將出席倫敦會議

俄正式抗議胡根堡說帖

（國民新聞社二十三日倫敦電）今夜美代表已能引導與會各代表之注意焦點、由黃金轉移至麵包、照月前情形、似麥價之安定可望先貨幣而成立、蓋美國既亟需他國在企圖安定貨幣前、贊助此提高物價計劃、而各國代表經兩星期之努力、欲圖成立一種事實上的安定貨幣協定、既因美國之堅決反對、似無成功之可能、遂亦不得不另闢途徑、乃重聚渙散之精神、從事於小麥問題、現已有許多代表贊同美國主張、認提高麥價對於世界復興上將與安定貨幣有同樣之貢獻、且此小麥協定或能成爲經濟會議中第一次具體成績、目下各方皆切望美國阿根廷澳大利亞與加拿大出爲領袖、草成一小麥協約、含有減少種麥面積之切實計劃、今日經濟小組委員會開會時、曾有數人發言、皆稱麥價爲各界物價之樞紐、轉移證券市場之力更比匯兌爲鉅、並聞小組委員會將立即準備一臨時協定、預備於期期一提出討論、此貨幣小組委員會聞亦將近完成、其工作製備若干草案、以供星期一討論之基礎、各小國之仍信安定金融爲會議第一目的者、現在希望貨幣協定能成會議最後之結頂、蓋然目前形勢、此項協定必將力最後成立云、

美國改變方針

（哈瓦斯社二十三日華盛頓電）美國因最近國會投票之結果、已轉換方向、趨重於國家經濟政策、美國銀行家巴洛楚現正草擬備忘錄、寄與倫敦之美國代表團、謂各國經濟混亂、此情形彼此不同、應由各國內部設法救濟云云、此種原則、與羅斯福以前所表示者相反、然經濟會議人士、并不以爲奇異、美國報紙、預料經濟會議、恐將失敗、特將其責任諉諸歐洲各國、而責其對戰問題、各存自利之心云云、美國採取國家經濟政策、大約與美國政府人員之去留、必有影響、現外間屢傳國務卿赫爾、一俟經濟會議閉幕之後、即行辭職、而銀行家巴桑楚、亦將繼伍定爲財政部長云、

（哈瓦斯社廿三日紐約電）民主黨各參議員、在華盛頓舉行非正式集會、宣言謂、美國若低減關稅、或穩定美元、則最近通過之農業救濟法、工業監察法、將完全失敗、又謂倫敦經濟會議、開始太早、目下決不能產生任何重要結果、並以爲國務副卿摩萊所陳述之國家經濟主義、目下必佔優勝云、

（哈瓦斯社廿三日華盛頓電）銀行家巴洛楚、擬於七月十五日登舟赴法、在法國維西地方消夏、按巴氏現正草擬備忘錄、寄交倫敦之美國代表團、謂各國經濟混亂、其情形彼此如不相同、應由各國內部設法救濟云云、據惟巴氏自稱、渠之赴法、與倫敦會議、毫不相涉云、

（哈瓦斯社念三日紐約電）紐約太陽報、對國務卿赫爾在倫敦所取之態度、激烈攻擊、謂其美國全部經濟政策、互相矛盾、結論要求赫爾辭職、

羅斯福赴英說

（路透社二十三日美國波特蘭電）美總統祕書今日否認羅斯福總統擬乘印第安那波里斯號巡艦趕往倫敦之說、羅氏現仍在安泊傑克號遊艇中遨遊於奇比格島外、絕無往遊倫敦之計畫云、按紐約日報日前載麻州濮羅芬斯撒專電、據謂美海軍準備於總統親信顧問摩萊教授急電總統請其赴英時、將總統送往倫敦、摩萊教授如覺世界經濟大會所遇之困難、非美總統親自出馬將無以和緩之、始電請總統赴英、果爾則印第安那波里斯號巡艦將載總統開足速率駛赴倫敦、該巡艦現在費城採辦食物、足敷半年之需、衆料美總統必不涉足於美國外之土地、將居於停泊泰姆士河中之巡艦上、而延他國要人登艦會商云、現據華盛頓官場消息、目前不欲有所舉動、以阻止美國物價之漲起、今日聯儲邦備局發出報告、據稱、自今年二月起至五月底止、美國有六種基本物品已漲價百分之六十、而美元之跌價、則僅爲百分之十五、物價漲起、半由於世界物價之增高、半由於美元之跌價及國內勢力云、

（路透社二十四日倫敦電）國際糖業大會定本下星期一日在比國湼斯登舉行、現已改在倫敦開會、因料世界經濟大會將於下星期內討論限制糖產之問題也、

轉入經濟問題

（哈瓦斯社二十三日倫敦電）世界經濟會議經濟問題之討論、已居貨幣問題之上、果如一般人之所預料、由今日起、貨幣委員會各小組委員會、僅限於審查各種原則、其施行全繫於未來之協定、此項工作、純屬於技術性質、反之經濟問題、則情况不同、各種主要出產、已有可以取得各國之同意、故下星期起、「改組生產及推銷」之小組委員會、對於此項出產、即可從事精確之討論、大約將先討論小麥、次及於古巴及荷屬印度關於糖產限制之提案、再次討論其他生活必需品、如棉花木料之類、

（哈瓦斯社二十三日巴黎電）衆議員多人、以爲美國在世界經濟會議所採取之態度、使會議工作、徒勞無功、乃向衆院提議請政府要求經濟會議延會云、

（路透社二十三日巴黎電）法政府對於倫敦經濟會議之態度、可一言以蔽之曰、如各種協定僅可於匯兌穩定後發生效力、則法國準備在經濟範圍內繼續合作云、

英主竭力前進

（國民新聞社二十三日倫敦電）世界經濟會議之危機今已成無可諱言之事實、故該會議主席首相麥唐納於今日延見新聞記者、對會竭力作排除悲觀及前途黯淡感想之企圖、麥氏稱「吾人必須加足蒸汽向前行駛」云云、雖以經驗而言、一切世界會議俱須經過種種危難時期、而此危險時期復必在會議召集之第二星期、因在此時期、各方言詞之衝突意見之不同始漸發露也、但據麥氏之意見、此種危險時機至第三星期必可加以尅制、因彼時始漸能放棄私見誤解、而就眞實問題加以考慮也、麥氏復謂目前會議情形雖因美國關乎穩定通貨之宣言發表後稍見緊張、但但尚不能即謂爲已到危險時期、至於外間所傳會議將展期至秋季云云、更屬無稽之談、因會議展期至秋季非但不能希望成功機會之改善、且可因通貨所受之打擊而使情形益見複雜也、麥氏末稱會議之結果或者即繫於通貨穩定一問題、但各國代表因尚能竭力前進、至終必能獲得勝利云、

三小協約國

反對奧匈復辟

法國亦反對奧匈聯合 贊成多瑙河經濟親善

（路透社二十三日巴黎電）南斯拉夫外相吉夫蒂樞今日在此間切實聲稱、三小協約即羅馬尼亞南斯拉夫捷克斯拉夫決不容奧匈復辟云、吉氏發言之前、曾與法外長彭古談論該問題、聞彭古曾聲明法國反對奧匈作政治的聯合、法國唯求多瑙河諸國作經濟的親善、此外實無所圖云、

按奧匈復辟之說、近來甚囂塵上、且有意相墨索里尼已以此項計畫提交列強之傳說、但即經否認、

（哈瓦斯社二十四日南斯拉夫京城電）警察廳宣佈前奧國軍隊少校德赫文、以間諜嫌疑被捕、業已供認、確係爲某鄰邦作間諜、並招出同黨若干人、警廳已在境內各處搜捕、

日加關稅休戰

（電通社二十四日東京電）參加關稅休戰案、樞府第一次審查委員會、今日上午九時半、在樞密院事務所開會、樞府方面倉富平沼正副議長及各委員、與政府方面、高橋藏相、內田外相、中島商相、後藤農相、黑崎法制局長、黑田大藏與重光外務兩次官等均出席、首由內田外相說明奏請諮詢之理由、與帝國之保留條件、後由水町、河合、窪田等各顧問官質問如下、一、參加休戰決議之利益如何、一、留保條件較多、是否因此消滅參加之理由、一、至於報復手段、是否以貿易手段、能獲萬全、一、印度及其他、加入較遲國、其保留條件之內容如何、後由內田外相及政府委員答復如下、一、至於報復手段、在國內法制所能爲之範圍、講報復防衛之手段、似足以對付、一、若承認休戰案之國家、有於日不利之態度時、可以抗議云、後有二三之修正意見、於下午零時十分、通過政府原案乃散會、倉富議長即進宮覲見、奏當委員會經過詳情、二十人日七午九時半、召開樞府本會議、審議是案云云、當蒙裁准後散出、

俄向德提抗議

（塔斯社二十四日莫斯科電）最近胡根堡博士遞呈倫敦世界經濟會議、催促收回德國昔日在非洲之殖民地、並附帶連提示蘇聯一部分領土、應開放爲德國殖民地之說帖、已引起蘇聯政府銳利之抗議、蘇聯駐德大使與區克氏、已將涉及該端之牒文、送達德國代理外交長白羅、該文指出在德國代表團遞呈世界經濟會議主席之說帖中包含涉及蘇俄之點、此點非他、即德國代表團向其他列强代表所作協力銷減在「俄國已露端倪之革命及內亂情態之直接請求、換言之即對蘇聯宣戰之請求也、該文續謂繼德國說帖此段文氣而起者德國須將蘇聯領土作爲殖民地之要求、蘇聯牒文宣稱此種敵意的申明、實與一九二六年四月二十四日柏林條約中德國政府所承担之義務大相逕庭、該文並對此種破壞兩國條約關係之舉動堅決抗議云、

美捷戰債談判

下月初舉行

波蘭向美建議談判 美國置諸不答

（哈瓦斯社二十三日華盛頓電）捷克對於本月十五日到期戰債、曾先償還一部份、以表誠意、美將於下月初、與捷克談判、解決戰債問題之辦法云、

（哈瓦斯社二十四日華沙電）波蘭駐美公使巴德克、本日以公文一件、致送美國政府、其內容係答復美國六月十八日之備忘錄者、此次公文、謂波蘭曾請美國建議、討論全部戰債問題、而美國置諸不答、又謂波蘭預算案按照憲法、應於每年十月底製成、似此情形、則下年度預算中對戰債問題、如何決定、殊不可知云、

（路透社二十三日倫敦電）下議院今日以二九〇票對四二票通過預算案三讀、財政部出席下院之祕書在投票前不願對於貨幣穩定與戰債解決問題有所陳述、謂在經濟大會劉方進行之際、涉論及此、殊非所宜云、

日政友會之新政策

七月初旬發表

以資本主義爲主體 樹立國民產業基礎

（電通廿四日東京電）政友會之新收策、由前田政務調查會長、革成草案、求長老之諒解、各方面對其草案似均無異議、定來週末開黨幹部及政務調查會聯席會議、報告一切、於七月初旬發表新政策之指導精神以是正資本主義爲主、明言經濟的國家主義、將來少和緩之望、樹國民產業之樹立强化、徹底低利政策、維持農產物價、請求赤字公債對策等、但未言及增稅問題、

（電通廿四日東京電）大藏省關於昭和七年度決算之估計、目下正計數之推定、大體可得剩、餘金二千萬元、即一、歲出不要額三千萬元即隨滿洲事變費之陸軍豫算經常部軍事費不要額、及大藏省之公債費不要額、二、歲入增加三千二百萬元、即租稅雖減收約九百萬元、然電報話收入、增加千六百萬元、專賣局益金增加五百萬元、故兩抵尙增收千二百萬元、三、合上兩項、形式上之剩餘金、爲四千二百萬元、其中除去歲出、提前二二千萬元、尙有二千二百萬元之剩餘金、七年度尙未發行之赤字公債二千四百萬元、可以不發而止云、

日內瓦風雲瀰漫

軍縮談判延期

廿七日召集總委員會 決定展期問題

（國民新聞社二十三日倫敦電）軍縮會議代表之出席經濟會議者聲稱、日內瓦軍縮談判將展緩至十月間、按軍縮總委員會原定休會至下星期二、現因經濟會議似非一時所能了結、加以會中形勢不定、更難同時進行軍縮談話、故主席漢德森擬於六月二十七日召集總委員會決定展延休會期、各代表現希望至十月上旬世界經濟情形當可稍有進步、而各國間目下爭執之問題亦可多數解決云、

（哈瓦斯社二十三日柏林電）最近日內瓦軍縮會議軍額委員會、決定視德國强迫工作、爲具有軍事性質之制度、本日康悌通信社、由某方面授意、發表論文、謂軍額委員會之決定、不合情理、

（哈瓦斯社二十三日紐約電）軍縮會議美國首席代表台維斯、頃搭德國郵船、「白萊門」號由歐洲返國、與台氏同行者、尙有美國聯邦準備銀行總裁哈禮遜、及財部顧問斯貝格、台維斯對於軍縮問題、發表談話、謂各國對於國際軍備監察制度、加以攷慮、且能較攷慮各項安全公約計劃、尤爲有利、又謂、軍縮會議工作、進行雖緩、然確有進展、渠將於軍縮會議延會之前、重返日內瓦、最後台氏謂美國在軍縮問題中、將採「十字軍軍人」之態度、意謂對於軍縮會議、將予以擁護、

馬來聯邦提高關稅

日向英提抗議

英日通商外交談判 將在倫敦舉行

（電通社二十四日東京電）據外務省所接電稱、松平駐英大使、於二十二日午後訪問西門外相、提出嚴重抗議如下、一、馬來聯邦之提高關稅、因違反日英通商航海條約、故英政府應命馬來政府撤廢、一、日印通商條約取消後英屬地之連續的提高關稅、與日本國民、以多大之打擊、故希望英政府之反省云云、而西門外相不即答復、允再回答、故英政府若不容納松平大使之要求不布告取消馬來聯邦之提高關稅、則外務省將再提抗議、而必成爲經濟會議之問題、因此視英政府正式回答之如何、於日英親善上、將蒙重大影響、故頗堪注意、

（電通社二十四日東京電）據外務省所接電稱、門野顧問與駐倫敦松山商務官、於二十二日與英商務部、最高顧問威爾遜會見、接洽日英通商協議會事、經懇談結果、對於政府間協議之前提、於商品之價格、通商地域、及品目協定、在兩國民間當業者之協議、允加斡旋等等、意見一致、

正式交涉

民間意見

（電通二十四日東京電）據三宅加爾加答總領事之公電、印度政府、對西姆拉會議之意見、希望日印代表、於西姆拉會議、實質的決定通商條約之訂立等、而正式外交文書、則須在倫敦舉行、日本外務省亦以印度政府本無外交權、而欲英本國政府對印度代表與以交涉之權、英國之對度印政策上、恐不能如是簡單考慮、故日本代表亦無附與外交交涉權之必要、俟西姆拉會議終了後、由松平大使對與英國政府在倫敦舉行外交交涉、

（電通社廿四日東京電）中島商相於決定日印通商具體方針前、因須詢問當業者方面之意見、定於二十六日、與紡織聯合會代表阿部房次郎會見、就細目交換意見、并加討論、而當局之方針、以先恢復日印通商條約及取消產業保護法爲目的之方圖締結品目的之互惠協定、即新通商協定、在規定由印輸入生鐵、棉花、米等之數量、而後保證其輸入、同時統制對印輸出、若無傾銷等之用意、則印度方面對於日棉製品、及雜貨等、在可及的減低關稅所協定之品目、將要求輸入保證、又民間代表於與中島商相會見之際、將由紡織方面、派遣阿部氏爲代表云

美國將於七月間

法律上認蘇俄

兩國訂立商約採購貨物 現在倫敦進行談判

（哈瓦斯社二十三日華盛頓電）據熟悉蘇俄美國交問題之人士言、美國將於七月間、在法律上、承認蘇俄、一經承認之後、兩國即訂立商約、貸款與俄、俾蘇俄得向美國實業界、採購貨物、其辦法將以最近中美所訂五千萬棉麥借款合同爲模範、美俄關於此事之談判、現在倫敦進行、担任其事者、美國方面、爲經濟會議、美國代表國務院助理員貝立脫、俄國方面、爲外交委員李維諾夫、此外美國參加產麥四國會議之代表摩根曹、亦與李維諾夫商談兩國恢復外交關係及經濟妥協問題云、

國際勞工大會主席

勸德國仍出席

勞工大會德國糾紛 至此告一段落

（哈瓦斯社二十三日日內瓦電）德國代表團、退出國際勞動大會、與其以前發生之事故、今日下午已在會中發生反響、有勞工代表四人、爲此事發言、勞工代表團體主席麥爾登、證明上星期報界發表之消息、謂德國代表李與伯、對於勞工代表團體、與拉丁美洲各國代表團、碍有不遜之詞、法國勞工代表茹阿、引李樂伯所發之通告、指責德國虐待德國工會、並沒收其財產、謂德國不自責而責人、未免顛倒是非云、英國及荷蘭代表、亦同聲抗議、德國代表團引起之意外、至是告一結束、大會主席、乃於全場冷靜之中、勸德國於以後開會時、仍然派員出席、

（路透社二十四日日內瓦電）萬國勞工大會今日開會時、與會者不多、中代表蕭繼榮致詞、間接言及日本軍事活動、聞者爲之動容、蕭稱、今日中國乃可怖的戰爭之犧牲、侵略外來、受害者千百萬人、而此四萬萬餘人民中之其餘部份、已皆因此侵略之直接結果而喪失其一部份購買力云、蕭旋提出議案、主張大會應請管理委員會向有關係各國設法使設於租界內及租借地內中外人工商業一律依照勞工規程辦理、此案因不足法定人數、未能成立、

上海　北四川路海甯路口　仁記公司

虹口大旅社　今日開幕

◁房間價目減低再打八折另送紀念贈品▷

●電話四〇〇九〇至四〇〇九七　●電報掛號有線無線九五五二

●本社建設佈置完備　●地點適中交通稱便
●空氣充足八層洋樓　●房間寬敞裝設精美
●銅床錦被舒適無比　●冷熱水汀冬夏咸宜
●浴室套房比衆便利　●電梯代步旅客合意
●房間價目唯我最低　●汽車接送候客舒齊
●車站輪埠派夥接待　●中西粵菜烹飪道地
●喜慶禮堂格外相宜　●茶房西崽訓練正齊
●招待週到來賓滿意　●諸君光顧歡迎無已

租界工廠檢查問題

無庸國勞會解決

正俟實部復示繼續進行

俞鴻鈞談仍由市府與工部局談判

公共租界西人納稅會特別大會修改洋涇浜章程附則第三十四條、企圖攫奪租界工廠管理權、此項修正之決議案、雖經我市政當局一再反對、但竟已由駐華各國公使團之核准、其與市政府歷次與工部局所商之初步辦法、是否因之而發生影響、據市府秘書長俞鴻鈞表示、尚不致驟然發生破裂也、

不致發生影響

蓋據俞氏云、公使團方面對於修正洋涇浜章程附則之核准、尚未正式接到通知、惟彼與工部局總裁費信惇所談之初步合作辦法、頗為順利、自商定雙方各擬施行詳細辦法草案、其進行程度我方正向主管機關實業部徵詢意見之中、工部局亦向董事會請示中、雖繼續談判日期、尚未決定、但尚不致驟然影響於整個談判之決裂云、至於此次出席國際勞工大會我國代表主張「大會應請管理關商請有關係各國政府從事保證、凡在租界與租借地內中外人之工商事業、應遵守中國之勞工條例」之提議、並非促成本市租界工廠檢查問題、將由國際勞工大會中解決之意、蓋本市租界工廠檢查問題、已由市政府與工部局從事磋商解決、絕對

不需國勞解決

不需要國際勞工大會間接從事解決此問題、蓋國際勞工大會、對於中國領土區域內租界或租借地之一切中外工廠、應受中國工廠法之管理、實已屢次聲明、而市政府此次與工部局談判歷來所聲明者、亦根據勞工大會所聲明、而促使工部局注意、俞氏談至此、並引證國際勞工大會紀錄、自歐戰告終時、與一九二四年以來、與中國工廠問題之各點如下、當歐戰告終、各國簽訂和約、其中有國際勞工組織之規定、我國亦於斯時簽約、凡簽約各國、均為國際勞工組織之會員、依據和約、遂於一九一九年在華盛頓舉行第一次國際勞工大會、當時有特別國委員會之設立、討論遠東各國勞工問題、其關於我國部份有下列二種之建議、(一)希望我國採納以工廠法保護工人之原則、(二)主張國際勞工大會向有關係各國交涉、使其享有在華租界及界租地內、仿照中國政府已定之勞工法、採取同一辦法、或由各該國家定決、凡中國政府制定勞工法、由中國政府在租界及租界地內執行、嗣後於民國十二年頒布、

暫行工廠通例

以保護勞工、國際勞工局曾根據上述特別國委員會報告內第二項之建議、於民國十年四月及民國十二年十二月兩次通知我國政府、謂該局關於此點擬向列強在中國有租界及他種利益者從事接洽、由中國政府予以承認、至民國十三年六月我國復請暫行工廠通則第二條之規定、凡在中國領域內設立合於第一條所定之外國工廠、亦應遵照本通則辦理、然因受租界之阻礙、故該通則在租界內未能實施、據勞工大會所聲明而促使工部局注意、俞氏談至此、並引證國際勞工大會紀錄、自歐戰告終時、至一九二四年以來、與中國工廠問題之各點如下、當歐戰告終、各

國際勞工組織

國簽訂和約、其中有一項之規定、我國亦於斯時簽約、凡簽約各國、均為國際勞工組織之會員、依據和約、遂於一九一九年在華盛頓舉行第一次國際勞工大會、當時有特別國委員會之設立、討論遠東各國勞工問題、其關於我國部份有下列二種之建議、(一)希望我國採納以工廠法保護工人之原則、(二)主張國際勞工大會向有關係各國交涉、使其享有在華租界及租界地內、仿照中國政府已定之勞工法、採取同一辦法、或由各該國家決定、凡中國政府制定勞工法、由中國政府在租界及租地內執行、嗣後於民國十二年頒布暫行工廠通則、以保護勞工、國際勞工局曾根據上述特別國委員會報告內第二項之建議、於民國十年四月及民國十二年十二月兩次通知我國政府、謂該局關於此點擬向列強在中國有租界及他種利益者從事接洽、由中國政府予以承認、至民國十三年六月、我國復請暫行工廠通則第二條之規定、凡在中國領域內設立合於第一條所定之外國工廠、亦應遵照本通則辦理、然因受租界之阻礙、故該通則在租界內未能實施、

楊銓定期安葬

七月二日葬於永安公墓　由中國科學社主持其事

中央研究院總幹事杏佛氏遇害後、於本月二十日在萬國殯儀大殮、靈柩即停該館、遠道友人來館憑弔、有清華大學校長梅貽琦、教育次長段錫朋等多人、中央研究院方面、已成立楊先生治喪處、協助楊氏家屬處理治喪事宜、因楊氏身後蕭條、由院撥治喪費二千元、並推蘭子競為主任、丁燮林為總招待、除家屬及研究院同人分別擔任各種職務外、並請于文伯胡憲生李孤帆郭承志楊允中諸人襄助一切、現已決定七月二日上午八時至下午二時半、在萬國殯儀館領帖、即日三時發引、安葬於永安公墓、研究院同人則定於七月一日舉行公祭、並下半旗日、以誌哀悼、治喪處即殯儀館、自明日起、每日派人輪值主持云、又楊氏生前友儕衆多、訃告不易周遍、故已決定登報代訃、至各種儀式、因楊氏在日儉樸自持、故均從簡云、又中國科學社以楊氏為該社之創辦人、畢生致力於該社事業、始終不懈、故該社理事會特於昨日召集會議、議決由該社名義公葬、推定任叔永唐擘黃王季梁唐子競楊允中五人為葬事委員、柳翼謀撰擬祭文、定於七月一日下午公祭、該社決定編輯楊杏佛先生紀念刊、推唐擘黃主持、並在明復圖書館懸掛楊氏油像、以留紀念、永安公墓墓地、亦由該社購備云、至楊氏身後[illegible]法律問題及對於催促捕房緝兇等手續、已由其令兄楊吉甫、轉請王陛泰大律師主持云、

租界警察制度

為意人販鴉片被判徒刑案　駐滬意領不贊同

前由公共租界捕房在中央旅社捕獲之意大利人梅滕與希臘人沙烈地斯、德人勞倫、販賣鴉片案、除沙勞二人、被第一特區法院判處徒刑十八月及八月外、梅氏亦於昨晨在意大利領事法庭開審、由檢察官巴泊檢舉、而被告則由意大利著名律師剛恆殺辯護、傳審時、辯護方面謂三被告係為公共租界警察當局主捕者所誣陷、但審訊結果、按諸意大利法律、被告亦應判罪、於是該領事法庭、即判決徒刑四月、罰金一百里拉(意幣)准許緩刑五年、惟梅滕於此緩刑期內、如再犯罪、則須一併執行、按梅滕因在其刑事證據上、未曾簽字、故得此判、意領於宣判後、斥責公共租界之警察制度、宜稱彼等對此種警察制度、實不能贊同、因事實是以證明告發者實為其個人利益、始推動無辜之人民犯罪也、

大戰後宜防疫

大批賑藥運平分送

上海各慈善團體振濟東北難民聯合會駐津辦事處常董屈映光滬仰山、以前發災區各種藥品、當經分散各處、刻已存餘無多、現當夏令、戰後各地、必須嚴防癘疫、故需藥甚急、持函請該會再寄若干、俾資發放等情、該會核函後、於昨日又托三北輪船公司裝運時疫水、濟衆水、二天油、痧藥水、各一千瓶、及午時茶、觀音救急丹各一千包、萬金油二千合、裝置兩大箱寄往北平散放云、

兩種紀念郵票

月底截止通用

譚院長及西北考察團紀念郵票

交通部前為紀念故行政院長譚延闓氏、特令郵政總局製印譚氏遺像紀念郵票十萬枚、分發全國、於去年冬間開始出售、現悉郵總局業已接奉部令、限本月底止、將此項郵票截止通用、如再貼寄、作為欠資論、又西北科學考察團紀念郵票、亦定限月底截止、過期概不通行、所有剩餘未出售者、一律妥為封存、該局奉令、當即遵飭轉令各地郵務管理局照辦云、

市府下年度

預算不敷數額

開源節流設法彌補

市政府所屬各機關二十二年度預算、業由財政局彙集分別審核、惟預計收支相抵、將不敷百萬元、昨據俞秘書語大白社記者云、關於下年度預算不敷數額、一方面由各局分別節流、量入為出、一面另行設法開源、徵收地價稅、詳細施行章程、已經行政院通過、送交立法院審核、市府日內尚須與有關係各局、研究實際問題、俟立法院核示後、即可開始徵收云云、

北站重建後

進行改善四周

商定計劃八項核准實施

京滬杭甬兩路管理局、自經鐵部令核准重建北車站後、已由中南建築公司承建、預定本年八月底即可完工、至於北站四週設備、自應同時改善、以壯觀瞻、特令車務工務兩處、會同擬定改善、經擬具計劃八項、核准實施、(一)升順里前人行道、改用水泥石板、並添植樹木、(二)界路人道上之電桿木地位、改善整齊、並修理路旁房屋、及在大門上面四只電燈之中央、添置六角式大電燈一盞、沿人行道添植樹木、(三)修理寶山路至站屋面前之柏油馬路、及人行道、(四)進口行李房對面、靠近界路之人行道、改用水泥石板、並添植樹木、拆除所有小屋、(五)拆除車站內各旅館之廣告牌、(六)油漆六號月台東首之鍋爐間、並拆除竹籬、(七)自寶山路棚門至虬江路一帶鐵邕、改築水泥圍牆、(八)軌道間所有房屋、除電局地線房外、庶務股、儲藏室、憲兵駐防所、工務處驪聞間、審調度課辦公室、清潔稽查室、擦車用具儲藏室、機務處修理車輛用具儲藏室、團役宿舍等概行拆除、

法郵船阿拉末斯

昨晚抵滬

脫險後停泊島旁待修理　兩法艦已駛往駐守保護

法國郵船公司馬賽班郵船阿拉末斯、前晨在浙屬普陀洋面遇霧觸礁脫險後、停泊島旁、遇救之旅客郵件已登施救之會德豐洋行駁輪於晚抵滬、茲誌詳情如下、

勘察損壞

滬法郵船公司得電告後、即保英商會德豐洋行(愛來常達拉駁輪由三班米亞利司會同求新耶松二船廠、工程師暨小工施救器具等、駛往拖救、及至前日下午八時許、始抵觸礁地點、而阿拉米斯號、業已堵塞破洞脫險停泊帝廢島旁、二班等即轉登該輪勘察觸礁之第四貨艙底、并由水鬼潛得知受損之處、僅破一洞、及鐵板毛釘落下、尚無大礙、當即設法先行堅固堵塞處、勘察畢、通知全船旅客一百多名、一律登前往施救之駁輪、並將由法國運滬之郵件及旅客行李、故裝駁輪先行運滬、法郵公司昨晨得無線電報告、當知該駁船已載旅客及郵件於晨七時駛滬、

停泊保護

阿拉米斯觸礁損壞之後、雖經堵塞、為防止觸礁後海水再浸入、決仍停泊在司帝潑島旁、不敢冒險開航、法國兵艦撥利馬軋號暨阿兒果號、均已先後由滬駛至觸礁地點、停泊在阿拉米斯輪旁、以資保護、並將法國政府發交駐華法海軍應用之軍械四十箱提裝兵艦上、

卸貨修理

阿拉米斯輪上之由法國運滬之定頭酒類雜貨三千四百件、均仍在輪上、現決俟二艦及勘察之工程師返滬報告後、再行決定辦法、輪上貨物及進船塢修理、聞滬法郵公司以該輪觸礁處尚無大礙、將仍駛滬卸貨後、再駛香港或日本進船塢修理、

京滬滬杭甬杭江三路

定期開始聯運

訂辦法三項聯運廿六站

京滬滬杭甬兩路管理局、為便利沿線商貨運輸、向與各路訂有聯運辦法、現該局又與杭江鐵路會商負責聯運辦法、業已擬妥、定七月一日起、即開始實行、其辦法為(一)凡包裝完固、合於標準包裝方法之貨物、不論整車另担、均可收運、(二)付費暫以先付及到付兩種為限、先付者由起運站核收、到付者由到達站核收、均須一次付清、(三)聯運車站、京滬路為南京、南京江邊、龍潭、鎮江、鎮江江邊、常州、無錫、蘇州八處、滬杭甬綫為上海北站、日暉港、松江、嘉興、硤石、長安、拱宸橋九處、杭江線為蕭山、臨浦、諸暨、鄭家塢、蘇溪、義烏、義亭、金華、蘭溪九處、各客商如欲知詳細辦法、可就近向各聯運站詢問、再該各站均有此項辦法摘要、並附有聯運價表出售云、

北四川路房捐

市聯會呈請市府緩征

滬戰以後市面蕭條　臚陳緩征理由四點

本市第一特區市民聯合會、以北四川路各商店因受滬戰影響、商業凋敝無力繳捐、昨特呈請市政府及公安局、暫緩征收該處房捐、以紓商艱、並請查辦五區二分所所長陳韜武、非法拘禁商民、茲將原文錄下、敬呈者、此次北四川路能由、屬會見報及該處市民要求、認為該處情形複雜及時局嚴重、未敢守思不出位之戒、因維持市面與公安之意志所驅策、由屬會虞監察委員洽卿等、分頭請願勸導、幸告開業、惟其原因未解、難安緘默、敢為下述、(一)北四川路一帶之房捐、依法應予收繳、但在下述之情形下、似可暫仍屬觀、(甲)越界築路尚未收回、(乙)未待另有機關不來征收市政總捐之保證、(丙)未待該處市民一律收繳房捐之布置、(丁)時有及可能之外來威脅、尚未解除、至時該處市民是否不愛國及不希望國家法令之實行、如由群起拆除堵塞與四川路交通之牆垣、遷去非我國市政機關之門牌、及集資九百餘元捐助遷移區分所於現任之處等事實觀之、似可謂不成問題、(二)五區二分所所長陳韜武、至少亦應遷調、似應予以法辦、(甲)因對於本國市民暴、而對於外籍市民踞之不平、(乙)因觸犯約法第八條拘禁市民四人在二十四小時以上、且不予飲食、家屬送湯飯被設辭拒絕收轉、(丙)因聽覺不聰、誤聽當局電話釋放為不放、查最近國民政府行政院汪院長電北平政分會中有警句、以慈撫民、以嚴馭吏、凡有撫民馭吏之責任者、定必奉為圭臬、服膺書紳、屬會同人、雖商居特區而同受治一市府之市民、用敢函請鈞府察照依法辦理、實為公感、

衛生局積極推進

夏令衛生工作

時疫雖減仍繼續進行

本市衛生局自入夏以來、對於一切時疫病之預防工作、進行頗力、故本年全市之霍亂等一切時疫、無多發現、此於市稗益、殊非淺鮮、近該局更鑒各處清道清潔以及普通衛生事項、亦為防疫之重要工作、故該局受理、頗為認真、俾資減少疫癘之傳染、而增市客之觀瞻、并誌其最近之上述工作情形於下、一、清道事項、計加添清道夫為四百六十八人、每日加班運除垃圾、以減蚊蠅之聚集、并取締市民亂倒垃圾者有十八起、市民請求添換及遷移垃圾者案十四起、二、清潔工作、連日皆有取締、據該局發表、近數日來改消隨地隨便及便溺洩者十九起、并取締私坑糞缸三起、三、衛生局前以浦東警局路葬地停有浮厝柩久甚、暨光華大學附近停有七十餘具、縱橫暴露、於該處衛生觀瞻、均有妨礙、經該局派員查明、已分別飭令普善山莊及同仁輔元堂一律設法運葬、四、查出市內有工廠兩處、及宰作一處、放出污水、及異臭蒸汽、有妨公共衛生、經市民報告後、由衛生局調查確實、分別加以處理、五、最近市內有浴室二家之自流井水質、經試驗所復驗後、結果與規定之標準不合、當即督令改良、上述工作、成績斐然、聞該局對於類似此項之工作、現仍積極進行、以期使蚊蠅減跡、而減少時疫之傳染云、

新幣審會

擬聘葛化驗

聞於審查新幣事宜、自經成立新幣審查委員會以後、曾由該會請私人方面一度化驗、惟認為不甚滿意、故特再行化驗、所據中央銀行消息、審查委員會、茲已擬定聘請財部顧問葛蘭特氏為化驗技師、俟卜次常會通過後、即實行化驗云、

七批墨僑

昨赴港回籍

墨西哥被逐回國之第七批華僑一行二十八人、日前到滬、詳情已誌各報、茲悉該項墨僑已於昨晨三時乘原船柯立芝總統號離滬赴港返籍、昨日華僑公會接到金山大市中華商會電告、第八批難僑男女大小一百五十餘人、已於本月二十日乘大來公司威爾遜總統號輪船、離美回國、大致下月六日可以抵滬云、

比國公使

改期赴北平

比國駐華公使紀佑穆氏、前偕參贊戴爾福斯入京、拜謁外部回滬、本定於前二十二日離滬赴平、茲悉現已因事暫緩、改下星期二、即二十七號偕夫人等同北平、在平約留一兩月、再行來滬、該使離滬後、滬公使館辦事處交參贊兼駐滬比總領事戴爾福斯氏主持一切、蓋比使此後將往來於平滬之間、約每隔一兩月即來滬一行、處理中比外交事宜云、

市商會

今日召集大會

…收到各業公會提議案計二十五件…
…以提倡國貨減輕捐稅為討論中心…

上海市商會第四屆委員代表大會、定於本日下午二時舉行、報到代表、非常踴躍、截止昨日下午四時為止、已有代表二百五十餘人、已超過會員總數五分之四、聞各業公會提案之已收到而編入議程者、計有二十五件、其最重要者、為實施提倡國貨、暨注意各省市徵收變相厘金案、此外關於各業請求減稅提案、亦有多件、茲錄各情如下、

大會職員

(主席團)王曉籟、王延松、俞佐廷、陸文韶、貝淞蓀、(秘書)嚴諤聲、(總幹事)鄭澄清、(記錄)吳紀春、顧醒茲、(簽名)張裕昆、何泰、陶珍、顧文侯、林振名、陳潤芝、(招待)孫鴻歧、張伯方、袁鴻鈞、李如璋、錢與中、胡維壁、(事務)劉鑄黃載士、(檢查出席證)童子軍團、

大會議程

(一)振鈴開會、(二)全體肅立、(三)向黨國旗及總理遺像行三鞠躬禮、(四)主席恭讀總理遺囑、(五)主席團報告、(甲)出席代表人數報告、(乙)會務報告、(六)黨政機關代表訓辭、(七)討論議案、(八)主席致閉會詞、(九)振鈴散會、

議事規則

(一)發言時需起立、(二)發言前需先報告本人席次號數、(三)二人請勿同時發言、(四)對於一件議案之發言請勿過三次、(五)每次發言、請勿過五分鐘、必須延長時、應先請求主席允許、(六)發言時請

市商會議決

籌辦絲綢展會

▲由綢業銀行團體籌備

上海市商會、於昨日下午四時舉行執監聯席會議、伯勞敬修等十七人、王曉籟主席、秘書嚴諤聲記錄、行禮如儀後、即由秘書報告本屆代表大會報到人數、及各項重要會務、次討論案件如下、(一)本會二十一年度決算案、議決通過、(二)本會二十二年度預算案議決通過、併上案提交代表大會、(三)討論王常委延松提議發起中華國產綢緞展覽大會、議決通過、由本會國貨商場會同籌備、並分別敦請展覽會正副會長及委員、茲錄各委員名單如下、名譽會長吳鐵城、會長吳醒亞、副會長王曉籟、王延松、委員錢新之、林康侯、沈驊臣、王介安、潘公展、何炳賢、朱靜安、秦潤卿、陳無忌、蔡聲白、陳蔗青、蔡汪伯奇、[illegible]正炳、

大上海計劃

計議次第興建

碼頭疏濬計議進行　市民投資亦日漸增加

大上海計劃業已分頭興建、市中心區市府新廈、亦將於年底落成、水電路政、均已依照所定計劃進行、至於該區碼頭之興建浦江之疏濬、以及一切水上建設、亦將計議進行、記者特向濬浦局方面探悉關於該項消息如次、

水上建設計劃

大上海計劃水上建設、數年前曾由政府向英法荷蘭等國、聘請專家來華討論、曾決定興建計劃書、如浦江疏濬、淞口附近堤岸建築、碼頭建築等、均有整個決定、惟是項計劃工程浩大、非有數千萬經費、實難完成、當時因政府財力拮据、未克依照該項計劃進行、自市中心區興建後、又曾一度討論是項建設之進行問題、

市民襄助進行

最近市中心區一切建築、均將一一告成、市民對於市中心區投資、亦日漸增加、故大上海建設、確有迅速進行之趨勢、而水上建設、更為發展大上海繁華之最大關鍵、該項水上建設如疏濬浦江深度、俾大輪得以進出無礙、建築碼頭、貨物起落可以便利、則悉與濬浦局有相當關係、確有襄助市府之必要

濬疏神灘問題

淞口因江流滯緩、淤塞日甚、而以神灘之淤塞、更足以妨礙航行、該項疏濬之責、則由該局會同海軍部測量局辦理、神灘淤塞據最近調查、距水面僅二十四尺、而潮水漲落、風浪鼓盪、有時竟至二十尺左右、吃水較深之輪船、殊感困難、該局業已決定疏濬計劃、惟該處適任淞口、海風較大、[illegible]難、非有較大之機[illegible]辦、故已[illegible]向[illegible]購撈輪兩艘、每艘[illegible]百五十萬元、該輪[illegible]春抵滬、專為疏濬[illegible]用、因淞口水流[illegible]須時加疏濬也云、

「拉斯蒲丁」片

暫禁開演

本埠[illegible]

天廚號機

定明日裝配

本市天廚味精廠所購之全金屬戰鬥機一架、[illegible]由歐運來、[illegible]已定於明日(星期一)運虹口機場裝配[illegible]

空運粵漢線

定期開航

中國航空公司籌[illegible]

本津圖書館藏

鐵部組通車籌委會籌備

滬平直達通車

擬定通車原則三項即可公佈
渡輪管理鐵部令津浦路負責

京滬津浦兩路直達通車問題、自經鐵道部組織兩路通車籌備委員會、積極進行籌劃後、各項手續、均已擬有具體辦法、再經一度會議討論、正式決定後、即可將留滬之長江號下關渡輪、駛京裝置、實行通車、茲從本埠兩路管理局方面、探得各項消息於後、

擬定通車原則　京滬津浦兩路通車籌備委員會、係由鐵部派員會同津浦京滬兩路代表、合組成立、並經再度召集會議討論渡管理及籌備兩路直達通車等問題、對於通車方面、現由會擬定下列三項原則、(一)自京滬津浦兩路正式通車之日起、規定滬平每日對開客車一次、(開車時刻未定)(二)由各路合共抽調客車十列(輛數未詳)專駛滬平通車、(三)上項各路應撥列車、以各路里程為比例、計津浦五列、北甯一列、京滬一列、(右列辦法、係由通車籌委會所擬定、但京滬滬杭甬兩路管理局、以京滬路車輛、頗感缺乏、故現已呈請鐵部、改向膠濟路商借三等客車三輛、平漢路二等客車兩輛、兩路本身、調撥貨車三輛、混合組成一列車)以上三項原則、日內即由籌委會呈送鐵道部、予以核准、佈告施行

規定過江票價　至於旅客通江輪渡票價、經通車籌委會規定下關江面為十里、(實則僅六七里)計頭二等為三角四分、三等為一角七分、貨物運費、則上行(由南京至浦口)每噸為一元五角、下行(由浦口至南京)每噸為二元、但最多一次不得超過一千二百噸、惟鐵部當局、以此項辦法、易啟客商反對、蓋貨物既係同一渡輪裝運過江、則不應分為上行與下行、收取不同之運費、而影響及於京滬津浦兩路直達貨運前途、為減輕客商負担起見、頃已指令籌委會、將貨物過江運費、在可能範圍內、儘量予減低、並須取消上行下行各目、劃一收費、

長江渡輪管理　至長江號渡輪之管理事宜、業經鐵道部訓令津浦路局負責辦理、蓋津浦路方面、向有港務課之設立、且沿江兩岸、均設有極良好之貨棧、渡輪運貨過江、裝卸殊為便利、而京滬路南京貨棧、係設在下關車站旁、離長江號渡輪碼頭甚遠、裝卸既屬不便、轉運更較費時、故鐵部遂以此項渡輪管理權、交由津浦路局負責云云、

吳希韓談

兩路整頓近況

年功與年例加薪均部令
特別加俸先呈鉄部核准

兩路員司加薪風潮、自部方決定年功加薪、須由各主管機關實際考核、方得實行加薪、員司方面、認為年例加薪、絕對不能改為年功加薪、同時對於管理局中之某某等特別加薪、及麥根路之裝卸貨物等、亦發生種種問題、業已迭誌各報、申時社記者為明瞭此中經過起見、昨特往兩路管理局訪問局長黃伯樵、適黃氏因公外出、當由文書科科長吳希韓接見、爰將談話經過、分誌于後、

年功加薪　記者首先詢問兩路員司要求加薪問題、據談、年功與年例、均係部令、本局無權過問、至於所謂攷核、不過主管者加以審查而已、並不須有特殊勞績、方能加薪、至時間問題、黃局長及人事總務各科長、事先已屢次赴部解釋、且二十一年度一月及七月份、均已加薪、僅滬杭甬段車務等員司、至本年三四月間、方告結束、至年屆加薪問題、各主管者已在攷核、想不久必有解決、

特別加薪　記者問各員司既須告主管攷核呈部後、方得加薪、然外間傳聞、局中某某等數人、已有特別加薪之事、且所加薪額、謂自十元至七十五元不等、其中經過可得聞乎、據談、外間所謂本局有特別加薪之事、確有其事、但其所加者、為人事科及文書科三人、至其加薪之理由有二、(一)由普通科員、升為主任科員、(二)平時本有過時津貼、今將過時津貼取消、而改為正俸、其所加薪額、並不如外傳之多、僅十元至十五元、且經呈部核准後方實行、

免票問題　記者次詢及免費乘車、照章必須由人事科送總務處、由總務處簽字後、方得核發、若有緊急事件發生、豈不展轉誤事、據談、往日如本局員司有緊急公事出發、僅須一報告、或一電話、即可發給、今所以如此嚴密者、實為路局着想、吳氏並舉一例云、在陳前局長時、每月出免票須三百左右、而現在所發者、月僅二三十張、于路局收入、無形中增加不少、

裝卸事件　記者最後詢問裝卸事件、最近經過如何、據談、此事先由楊恆貞正式請求承辦、局方經請兩路黨部陳承栻調查、認為情形適合、並由陳氏電向中央黨部工人科接洽妥當後、本局方發給楊恆貞准許書、同時並分函上海市社會局保安處、通知撤消合作社、布告麥根路裝卸貨物、於本日起、交由楊恆貞承辦、最後呈鐵道部備案、至交恆貞辦理、亦非包工、蓋以前每噸貨物工資為一角八分、嗣因該合作社對於商人有種種留難及剝削、本局為商人利益計、同時為工人之本身計、決定每噸由一角八分、加至二角、此兩角之中、扣除十分之一、為楊恆貞等管理工人之經費、工人應得之一角八分、楊恆貞絕對不得剝削、局方對楊、仍有嚴緊之監督權、如有中飽等情、局方即將予以重科罰、此足徵並非包工制、於工人本身、更無損失云、

中菲網球表演

單打邱得勝林失敗
雙打林邱奮發告捷

中菲網球四巨頭、於昨午在驕陽施威、暑氣迫人、繼續在中華網球場表演、單打兩場、雙打一場、觀衆較往日更形踴躍、激戰結果、邱飛海以六對二、六對三、穩吃寶林且、林寶華被茄維亞以六對三、三對六、六對三擊敗、兩單打告畢、四氏略加休息、再行較量、邱林對茄寶、以六對四、五對六、六對一、奪得勝利、今日菲將與邱林、及鄭兆佳日人町因、在法商總會球場、作最後一幕表演、秩序列后、

邱勝　邱飛海與寶林且、挾拍登場、戰端即起、寶先以四二取第一局、邱即以五三奉敬、寶氏不甘示弱、奮臂怒擊、再占上游、為二一、於是邱氏加工心計、聲東擊西、針針見血、對方寶君徬徨場中、顧此失彼、五關連陷、邱即以六對二占第一盤、重開球拍、邱先聲奪人、直下兩局、後被寶以四二收轉一局、從茲以往、邱氏運用工夫、輕重疾徐、乘隙劈殺、彷彿弄寶氏於股掌之上、以六對三再度告捷、成績如下、

邱飛海(中)(六—二)(六—三)寶林且(菲)

林敗　茄林之戰、繼邱寶之後而發、茄之發球、極形利害、似駕林氏之上、在既得一局之後、林寶華風頭極健、會有多記、出神入化之表演、博得采聲不少、惟在連勝三級之後、未能繼續努力、彼方則愈見凶猛、被其一貫而至六數、此盤比數為六對四、林既失首盤、於是謹慎從事、更復拍法、茄氏雖勁一時、雖從捉摸、被林以六對三打成均勢、三盤之戰、雙方咸聚精會神、際茲生死關頭、惟覺林之氣力漸漸難支、遂致不能得利、上網又逢敵手在前、四局中、竟成一籌莫展之象、於後則頗形振奮、無如當先損失太重、被茄以六對三得利、成績如下、

茄維亞(菲)(六—三)(三—六)(六—三)林寶華(中)

雙打　停留片刻、雙打表演、即行開場、邱林本是老搭配、不管老萊哈特、對手茄寶兩、亦老夥計、惟林氏在失敗之餘、頗含憤意、上場即失一局、老邱拍其肩而慰之、後如沉醉方醒、打成各一、旋成並二、既而步同對方、踵上一級、復演五四、旋林邱即以六對四得利、第二盤茄寶大有作為、先占兩局、林邱快馬加鞭、追成三、正宜轉旋乾坤之際、那知事與願違、對方反對猛烈、致林邱應付不暇、以、三對六失守、此二盤中、第三盤上場、林邱於茲緊要關頭、豈宜絲毫放鬆、在二對一之下、付大起激戰、此擊彼還、忱如海薪雙樓球勢之緊張、為昨賽中最美觀之一幕、厥被邱林以十八在成三一局、對方經此劇戰告敗後、呈一蹶不振、邱林得順流而呈、六數以六對一、結果為二對一邱林告捷、成績如下、

邱飛海 林寶華(中)(六—四)(三—六)(六—一)茄維亞 寶林且(菲)

今日秩序、單打兩場雙打一場、於下午三時、起在霞飛路法商總會交錄、雙打林寶華與鄭兆佳對茄維亞與寶林且、單打邱飛海對茄維亞、町田對寶林且、八場券一律一元、

本埠簡訊

國貨運動宣傳大會　上海第一特區市民聯合會國貨運動第三次宣傳大會、地點已假定北京路湖社、日期定於本月二十八日下午一時起至八時正、入場券已由上海國貨公司憑購貨發票分贈云、

籌備參加青島國展　上海市民提倡國貨會、中華國貨維持會、為籌備青島市國貨展覽會各項進行事宜、故於昨日舉行各廠代表大會、計到各廠代表百餘人、及兩會委員等、三時許振鈴開會、行禮如儀、公推方劍閣為主席、孫鈴紀錄首由主席宣布開會宗旨、繼由陳炳輝徐械若報告籌備經過、暨青市特派員傅根天來滬接洽徵求出品情形、議畢散會、後接開第一次籌備委員會、推定各科人員、負責籌備、以利進行、

國立音樂院暑期補習學校

定期開課

國立音樂專科學校高級生所主辦之第二屆暑期補習學校、已定於七月十日上課、現已開始報名、有志入學者請速、地點在辣斐德路一三二五號國立音樂專科學校、函索簡章、付郵票二分即寄云、

學校簡訊

東吳法學　本埠東吳大學法律學院本屆畢業典禮、定於昕日(二十六日)在蘇州與文理兩學院共同舉行、以昭壯重、屆時並聘請國內知名之士蒞校演講、昨晚該院院長吳經熊博士、特假八仙橋青年會設宴聯歡、席間觥籌交錯頗極一時之盛、聞所有畢業生業於今晨由教務長振為率領搭車赴蘇、蘇州文理兩院學生已聯合教職員籌備一切、藉表歡迎之意、

華東女中　本市法租界貝勒路徐家匯路華東女子中學現定於本月二十八日舉行二週紀念會、藉以紀念已往、策勵未來、是日下午一時舉行紀念式、二時起表演遊藝、招待學生家屬、並發行紀念特刊、報告校務設施、屆時定有一番盛況也、

商船學校　交通部設立之吳淞商船學校、自十八年恢復以來、已屆四載、昨日為該校駕駛科學生二十二人學成畢業之期、當在大禮堂舉行典禮、來賓赴會者甚衆、行禮如儀、即由主席徐校長報告、諸司長訓練、來賓杜剛袁理教、警備司令部代表鮑聲、水產學校馮校長、校友楊君演說畢、由諸司長親授文憑、旋經畢業生答辭攝影而散云、

商業補校　國立暨南大學、上海商學院教授、施伯珩君、主辦之商業補習、業已呈准市教育局登記、本屆除珠算、商算外、並增簿記、公文程式、計四科、七月三日起、每晨七時上課、索章西門外安瀾路瑞慶里、

(接要聞版)

新疆代表宮碧澄談

蘇李入新不確

馬仲英潰敗退出古城

(中央二十四南京電)新疆代表宮碧澄、前赴贛謁蔣委員長、頃返京、據談、蔣對新省事極關心、對盛世才戡平馬仲英深為嘉許、外傳蘇炳文李杜將入新說不確、蓋蘇李矢志抗日、今令入新、實違其初衷、李杜部隊在新甚安善、籍近馬仲英已潰敗、退出古城、盛才世十七日已有電來京報告、

格拉波赴美出席

國際地質學會

代表中國地質研究社

(路透二十四日北平電)著名古生物學家格拉波現離平赴美京華盛頓、代表中國地質學研究社出席國際地質學會議、

中央工作同志

派往西北服務

由中央及省發給旅費
一年生活費原額支領

(中央廿四日南京電)中央前有組設西北考察團之議、因種種關係、未見事實、近以西北各校無力延聘良好教師、且缺乏人材、亟應遴員前往西北、從事教育、兼負考察任務、經七十五次常會通過、中央黨部工作同志、派往西北服務辦法、二十四日已通告各處會工作同志、該辦法大要如下、(甲)以現任中央黨部工作同志願往者、向中央秘書處報名為限、(乙)地區暫指定陝西、甘肅、新疆、甯夏、青海等省、(丙)中央將各同志名單彙交該省主席、依各個之學程、赴各地任學校教員、(丁)旅費中央至各省之垣間、由中央發給、各省垣至各地、由各省發給、(戊)一年內生活費、仍在中央黨部照原額支領、(己)一年後之去留、視成績及需要而定、如因過失開除、即停止其職務、工作努力有成績者得考績升敍、(庚)除担任教職外、應隨時考察西北社會經濟情況、(辛)各同志去後、應不憚艱阻、至少在一年之內、不得辭退云、

陳濟棠

槍殺記者

因載陳懸賞尋女
遂被指圖謀不軌

(申時社二十四日廣州電)新聞通訊社記者侯友禮被拘多日、二十二日下午五時已押赴紅花崗槍決、指為共黨、回粵圖謀不軌有據、

京蕪公路

昨舉行通車禮

秦汾等首先乘車赴蕪

(中央二十四日南京電)京蕪路通車典禮、二十四日晨八時半、在京中華門外雨花路京蕪路口起點處舉行、到吳敬恆秦汾董修甲劉貽燕賴璉陳體誠張元良陳焯及來賓顧問蒲德利等共數百人、秦汾主席、報告開會宗旨及公路籌劃經過、與將來希望、繼由董修甲劉貽燕賴璉陳體誠等報告建築情形、並由吳敬恆等演說、旋舉行通車儀式、由秦汾夫人持網剪將公路起點處所繫之紅絲帶剪斷、并合攝一影、方告禮成、時已近十時、首由董修甲乘蘇五號汽車、秦汾乘京一一一號汽車、劉貽燕乘皖一零零八號汽車出發、來賓及公共汽車共三十餘輛、後隨直駛蕪湖、正午可抵該處云、

(本報二十四日南京電)蘇浙皖三省公路、自全國經濟委員會會同三省建設廳興工建築以來、其京杭京蕪宣長蘇嘉等路、業已次第完竣、京蕪公路于廻(二十四)日上午九時在本京雨花路公路前舉行通車典禮、茲誌各情如下、參加軍政團體機關、暨各界來賓等三百餘人、九時宣布開會、由秦汾主席、行禮如儀後、主席致詞、次有蘇省建設廳長董修甲、安徽建設廳長劉貽燕、浙江省府代表陳體誠、市代表賴璉、及吳稚暉等先後致詞、畢、即行通車禮、行通車禮時、秦汾夫人持備就之剪刀、由秦汾宣告、「京蕪路通車剪綵禮」、秦夫人即將紅綢剪斷、于是備就之汽車、向公路下向公路駛去、計第一輛為蘇建長乘坐、第二為全國經濟委員會秦主任乘坐、第三為皖建長乘坐、次為各界來賓、除該路局特備之公路汽車五輛外、其餘不下二十餘輛、

日報造謠　駐京日記者

赴外部道歉

(中央二十四日南京電)前大阪每日新聞暨東京日日新聞、登載蔣委員長受傷消息、內容無稽、純屬造謠、聞外部會派員向日使館交涉取締、並嚴重警告、茲悉駐京日記者山野、二十四日代表大阪每日新聞暨東京日日新聞兩社、親赴外部情報司道歉、並聲稱該項無稽消息、業已更正、後關發電、自當力加注意云、

蘇聯否認

組織反滿軍

係哈爾濱白俄報造謠

(塔斯社二十三日莫斯科電)據此間接得自海參崴遞來哈爾濱日本及白俄所辦報紙之最近數期、知是等報紙、又在恢復舊態刊載有關蘇聯之挑釁的報告、此際彼等正復造作其所謂反「滿」叛徒軍之標準的奇聞、申稱是項叛軍挾其蘇聯所製之槍械、已自蘇聯行抵滿洲、且謂在是等叛徒中發現在軍事學校受教育而又僅得俄語之中國共產黨員、此間對於是項挑釁式的造謠已洞徹意義與目的云、

日方傳聞

康藏兩軍對峙

金沙水漲藏軍東渡失敗
隔江對峙戰事迫於眉睫

(電通廿三日天津電)據西康來電、西藏獨立軍、乘劉文輝鄧錫候內戰之虛、從昌都靜山南北兩路、向德格巴安進攻、已迫金沙江岸、該軍一萬、利用獨特之牛皮船、開始強行渡金沙江、因金沙河氾濫、未能如意、已有一部沒河、歸於失敗、目下暫停進軍、與川康軍、挾金沙江對峙中、川康軍從德格起至鄧柯之金沙江上游、駐有騎兵一團、步兵二團、並將士民編成一軍、共約七千、從德格至巴安、駐步騎兵各兩團、兵力頗為單薄、前乘藏軍渡河失敗之際、已由康定市面、運到迫擊炮十門、砲彈若干、步槍彈五萬發、鞏固防務、惟形勢緊張、戰事迫左眉睫之間、

陝西省之

十年鑿井計劃

建廳令各縣努力施鑿
並錄用畢業鑿井技工

(西安通訊)建設廳鑒於陝省連年苦旱、故倡辦西式鑿井、以資挽救、曾經計劃、首先沿渭南北長安等三十三縣地方、提倡推進、限於十年完鑿、訂有鑿井計劃書、分發各縣、並設立鑿井技工班、訓練鑿井技工、第一二期畢業技工、早經派赴各縣錄用、現第三期亦已果業、將繼續令飭各縣錄用、分派工作、以廣井利、惟各縣對於鑿井工作之進行、大多延緩遲滯、或竟視為具文、擱置不理、玩忽功令、又誤民生、殊屬不合、昨又申令長安等縣縣長、迅即督同地方人士、振奮精神、努力推進、其已進行施鑿者、務須按期添備器具、增加技工、力圖井眼普及全縣、其尚未舉辦者、應即呈領器具、請派技工、剋日從事掘鑿、以期十一年之內、完成鑿井計劃、以厚民生云、

美國商人

幸災樂禍

中國釀成大水災
美國小麥有銷路

(哈瓦斯社廿三日紐約電)中國黃河及長江、今年又呈災象、美國商界人士、以為美國境內過剩之小麥、因此可有增銷之望、蓋黃河揚子江兩流域水災既成、則居民又有饑荒之虞、最近美國財政善後銀公司、貸與中國之五千萬美元借款、勢必不敷分配矣、

西北工賑建設會

中央正籌設立

撥美款磋商未妥

(本報二十四日南京電)前陝省府主席邵力子、電陳中央、以西北災情奇重、宜急籌救濟、西北工賑建設委員會、有趕速成立之必要、俾可分別負責進行、記者頃探悉中央對於西北工賑建委會成立問題、正在籌商、至請撥此次美借款之一部為經費、但以事關重大、刻下尚在縝密磋商、一俟經費有着、即行成立、

鐵部統一

各站貨運價目

藉資普遍路商合作之效

鐵道部以現行各路貨運價目表冊式、係繁複式、嫌簡略、實不足以普遍宣傳、而收路商合作之效、茲為使鐵路沿線商民均能知重鐵路運輸方法、及運價起見、特擬定各路貨運價目表式樣格、式劃一附註詳明、飭諸仿照印發、以資充分宣傳、凡有貨物運輸之站、均應照辦又各貨運繁盛之上海、漢口、天津、北平、廣州、等站、將印刷數萬份用、以分送各界及各行商參孜、聞昨已通令各路局會着即遵照飭辦妥實行、

各省地方官署徵收

船舶牌照捐

交部呈政院令飭取銷

(本南京電)交通部前據商船總代表范恆良等、呈請通令江浙閩等省、凡已領有交通、及航政局發給工各種證書者、不得再引征收牌照費、以一政令、而卹商艱等情、茲交部據情後、以海商法規定總噸數二十噸、及容量二百担以上船舶、業由航政局依法登記、發給噸位證查各證書、及船舶國籍證書、各省地方官署本不應再令各該船舶請領牌照征收費用、近年以來、各省市政府因收入關係、編牌給照收費如故、以致各為聲氣、賓成重征之局、該代表范恆良等所陳各節、確屬實情、當此海運不振、航業凋疲疲秋、亟應剛除此種繁雜費用、以卹商艱、業於昨日呈請行政院令省各市政府、對於已領有證書船舶、不得再行徵收牌照費、以一政令、

交大學生

赴陝實習

(中央二十三日徐州電)交大學生團五十人、由教授率領、二十三日晚由滬到徐、二十四日晨轉隴海路西上赴潼關、實習鐵道測量、增加學生經驗、並聞該校二年級學生赴杭州、作大地測量、

平故宮

昨已開放

陳列次要古物

(申時社二十四日北平電)關閉多時之故宮、昨已開放、陳列古物、原分三路、現因東西兩路古物已盡、僅開放中路、然仍半屬空屋、陳列品僅次要之字畫磁銅玉器、及時計、其他如玉璽珊瑚瑪瑙珠至珍品、重要圖書字畫陶器、皆已一無所有、

晉聞喜婦人

一胎三男

縣呈報請獎

(中央二十三日太原電)晉南聞喜縣段姓婦、一胎產三男、均極健美、該縣呈報省府請獎、

日廠商組拒購印棉監委會

滬日英商戰激烈

凡英印貨物將予一律抵制
原料缺乏日廠有停工可能

本埠日紡織業聯合會自於前日(念四)接得大坂總會來電、囑即轉告全滬日棉紡廠、自即日起、一律拒購印棉後、特於今日上午十一時在文監師路日商俱樂部召紗廠代表大會、討論抵制後補救辦法、日外務省派遣來滬調查之井岩領事、亦將出席報告、茲分誌詳情如下、

日商今日開會商抵制後補救辦法

日紡織業聯合會定於今日上午十一時在文監師路日商俱樂部召集各廠代表大會、截至昨日止、各日紗廠報到代表已有日華豐田內外大康等七廠、收到提案八件、其內容要點、

提案內容

(一)抵制印棉後對於原料之補充、爲維持營業計、似宜酌用華棉、但大坂總會來電、華棉亦在拒購之列、究如何辦法、應請大會公決、(二)因紗業在華市場、現正突飛猛進、倘一旦實行減工、勢必影響營業前途、及造成失業恐慌、故此事應再予愼重考慮、(三)爲嚴密調查各廠私進印棉起見、應由大會推出代表、共同組織拒購印棉監視委員會、分駐各廠、實行監視調查、(四)各廠現存印棉、是否予以封存、或准以用完爲止、及在未接大坂總會來電前所定購之印棉、應否即取銷貿易合同、交涉退貨、或仍繼續有效、大坂總會來電未予指明、應請大會公決、(五)電復大坂總會、請其聯合全國、對於英貨、應一律抵制、不宜僅限於印棉一項、(附電稿)等五項、而對於我國施行新關稅問題、亦有所提及、故今日日商之會議席上、亦將予以討論

日廠危殆

昨據日商方面聲稱、此次日英發生激烈商戰、雙方態度、均殊形堅決、頗有決裂之可能、現日本全國上下、已一致奮起、拒購英印貨物、以示抵制、至於在英國境內之日貿易機關及廠商、自風潮發生後、即一律停止營業、結束歸國、上海方面、日商紗廠所用原料、除日棉外、十分之七八、均係印棉、而華棉僅佔十分之一、但自接大坂總會來電後、即行中止定購、現各廠所存之棉、除豐田內外、等資力雄厚各廠、尙可支持月餘外、其他較小各廠、均已陷於原料恐慌之絕境、即使以華代替、但本市華棉之缺乏、已達極點、各華商紗廠、尙感不敷應用、有何餘力以濟日商急需、故今日廠商代表大會席上、如討論不到一良好補救辦法、則上海日紗廠將有大半數受其影響而被迫停工云、

復電草稿

今日日紗廠商代表大會席上、將有一覆電、致大坂紡織業聯合總會、請求予英印貨物、以整個之抵制、草稿已由原提案人擬就、經大會略予刪改後、即可發出、茲探錄如下、萬急、大坂總會鈞鑒、電敬悉、英我(日自稱)商戰、不容退讓、本會則已遵電轉飭各廠、嚴拒印棉、並經大會議決、組織拒購印棉監視委員會、隨時嚴密偵查、以防私進、萬望即日聯合全國民衆、對於英印貨物、應一律予以拒絕抵制、不宜僅限於印棉一項也、以挽商運前途、上海全體邦人、自當極力追隨、領導奮鬥、以爲聲援、(下略)

義和膠廠糾紛

昨晨社會局調解未成

(新聲社)南市煤屑路義和橡膠廠、因減工資糾紛一案、經上星期調解無效後、昨晨九時、社會局召集勞資雙方進行調處、到勞方工會褚承棟袁召辛、及工人、徐翠文、曹金英、屈阿花等四十八人、因資方未到、以致無法進行、工人要求、(一)全部開工、(廢除間日工作制)(二)已減工資照給、(三)因廠方原料不佳、而工作損壞者一律不賠、社會局代表彭振球當表示、資方缺席、改期調處、工人所提各點准於下次調處時提出討論、

市商會請江海關改善

進口貨估價辦法

俾免遷延時日影響營業

(日日社)上海市商會、以海關鐘表業同業公會函稱、案查敝同業會員、每多故意留難、遷延時日、致各號營業、受其影響、損失頗重、昨該會特函江海關公署、請求改善估價辦法、以便商民、茲將原函、照錄如下、逕啓者、本月二十三日、接鐘表業同業公會函稱、案查敝同業會員、最近向國外廠家訂購貨物、比及抵埠、被江海關估價、故意留難、每致時日遷延、坐令機會錯失、影響營業、不可言喻、報會救濟、紛至沓來、查貨物評價、有一定之標準、或按貨價抽稅、自應根據貨單辦理、倘或本時可疑、不妨採用領事簽證辦法、如江海關再認領事簽證爲不足據、則仍照日本按售抽稅、亦無不可、總之商人營業、貴在時機、廠家貨單、向極真實、敝會以同業受江海關估價留難、影響營業、因提出以上數種辦法、無非謀同業取貨迅速便利、用特專函請貴會建議、懇請轉知江海關即日採擇實行、俾免貨出無估價之遷延、免營業之損失等情到會、查該會擬請各節、係爲便利估價、免致多延時日起見、所擬辦法既係參照他國成例、當於稅收有裨、相應函請貴署轉飭稅司、查照施行、是爲至企、

救濟煤業將發

公債二千萬

據劉鴻生謂難以成功

我國煤業之連年衰落、已達極點、近據銀行界傳出消息、外間傳聞財部將發國煤公債二千萬、以救濟煤業、其發行辦法、及種種規劃、亦已擬妥、將俟財政部長宋子文回國、再加詳細之研究與討論之決定、記者昨晤煤業同業公會主席劉鴻生氏、叩詢該項公債之實情、據謂關於該項國煤公債之發行、余尙無所聞及、不願有所表示、但據渠之推測、此事實難成功、即使能獲實現、則救濟煤業、固然有所利益、但其担保品、恐尙成問題云云、

公共租界電車

工人醞釀罷工

反公司開除大批工人
黨政機關昨已進行調處

(新聲社)公共租界上海電車公司全體華工、反對公司西人湯姆生無故開除工人十餘名、發生工潮、形勢嚴重、醞釀罷工、公司大班曾通知公共租界捕房、取締工人集會、防止罷工、捕房即通知公安局制止、但公安局以第三區水電業產業工會爲合法之團體、當公函市黨部社會局辦理、同時工會亦呈報黨政機關核辦、昨日上午十時、社會局派朱金濤市黨部派周漾澤、赴公司進行調處、奈因公司態度強硬、以致無效、全體工人聞訊後、均爲震怒、工潮恐將爆發、

滿鐵收入激增

純利增加幾達四倍
因中東路備受損失

(塔斯社二十三日海參崴電)據東京傳來消息、南滿鐵路在一九三二至一九三三年營業年度內之收入總額達二四五、○○○、○○○日圓、而上年度僅爲一八七、○○○、○○○日圓、同時該路所得純利亦自上年度之一三、○○○、○○○日圓、增至六一、○○○、○○○日圓、該項數字乃表現於該路理事會在股東年會之報告中、彼等以爲此事足以表示滿洲之鐵道營業在無其他事故妨礙其經常工作時、得提供大量之利潤、並謂南滿鐵路此種利潤之增殖、顯然爲犧牲中東路之結果、因後者曾由種種人爲的干涉方策之援用蒙受巨大損失也、

對滿棉布
輸出銳增

(電通二十四日東京電)日本棉布之對滿輸出、一月以降、至五月止、共達三六二○萬平方碼、比去年同期之三二八萬平方碼、銳增十二倍、比前年同期、亦增加三倍云、

提高銀價聲中本市

金融界態度

曾電財宋陳述意見

(中央社)銀價之高落、已爲全世界當前之最重要問題、我國係銀本位國、故於銀價問題、關係更爲密切、而銀價之穩定、尤爲本埠金融界之企盼、記者昨特向本埠金融界方面探悉關於銀價各情如次、

銀價高漲利弊

銀價高漲、於我國一時固能獲到相當利益、蓋因此銀價高漲、全國生產品必亦將隨銀價而高增、但因銀價高漲、現銀易於外運、亦易使國內發生現銀缺乏之影響、茲據調查上海全市存銀共計五萬萬元及現銀二萬萬兩、僅告不感缺乏之虞、若一旦銀價高增、現銀必將有大批輸出、以求善價、則市上現銀必起恐慌、關於國家財源、至爲重要、故本市金融界已將該項意見、貢諸財政部長宋子文、以作出席經濟會議討論銀價問題時參考、

投機者造謠言

銀價高落之利弊、已如上述、但企盼其高落者、亦頗有人在、究其原因、一言以蔽之、各爲利害關係而已、尤其是營金業投機事業者、企盼其時有高落、俾得於一轉手間、可獲鉅利、故業此道者、對於銀價問題、故意時作種種謠言、以淆亂社會之聽聞、以遂其目的、惟是國際無互通之貨幣流行、則銀價之高落、實屬難免也、

金融界極注意

本埠金融界對於銀價問題、均極注意、私人方面曾迭次交換意見、電呈宋財長、有所陳述、而銀行業同業公會方面、最近尙未有集會討論之意、因財宋深悉國內經濟狀況、決能顧到一切也云、

我實行新稅則後最近

日煤進口減少

本年一月至四月輸入頗多
較去年同期增三分之一強

邇來本市存煤缺乏、日煤乘機輸入、本年一月至四月底止、日煤進口月有增加、惟本週因受我國關稅增高影響、輸入稍減、記者昨赴各處調查日煤近況、茲分誌如下、

日煤輸入月有增加

據海關報告、本年一月份日煤進口六二、九九四噸、值二九七、○○三金單位、二月份四四、四五○噸、值二五四、六三○金單位、三月份四五、七三一噸、值二五四、六三○金單位、四月份四八、六○三噸、值二五二、○六七金單位、總計本年四月內、日煤輸入二○一、七四三噸、值一、○四○、二二八金單位、較去年同時期之六五、五○四噸、增一三六、二三九噸、計三分之二強、金單位增高達四二一、三七八之多、

在滬外煤迭被侵軋

滬上所用之煤、除一部來自本國各煤礦外、餘均輸自印度、安南、英屬香港、日本等處、惟邇來日本、本國與撫順所產之日煤、儘量在滬跌價競爭、外煤漸被侵軋、英屬印度(緬甸在內)本年一月至四月之進口、計六八、一五三噸、值六○三、七三七金單位、較諸去年同時期輸入之八一、五六四噸、減一三、四一一噸、金單位減二○、六四○、安南本年輸入量亦已減少、本年一月至四月之輸入、二一、○二二噸、較諸去年同時期之四九、六八九噸、減二八、六六七噸、俄煤近亦略有輸入、惟數量極微、

關稅增高劣煤漸減

自我國實行新稅則後、據煤業公會負責人談、先前每噸日煤、進口稅僅八角至九角、而現下增高達一倍餘、每噸須征一元八角左右、故駐滬販運日煤日商、紛電國內業主暫停運滬、稍有日煤煤商、均不顧輕易脫手、祕密交易數量、近週僅七八百噸云、

●先施老牌●

花露水

醒腦辟穢

各處均有代售

經濟專論

日創造月刊論

國民政府財政

竟謂我任意高築關稅
障壁等於提高生活費

據中國銀行總裁張公權之報告、中國對外貿易之國際收入狀態如下、一、因滿洲獨立受損失之蒙年額約四億七千萬餘兩、二、海外華僑之捐款減低蒙受損失年額約八九千萬元、即從前之捐額約在一億八千萬元左右、昨年度減少到一億萬元、合計損失五億三四千萬兩、再加上入超增加與國際收入減少、中國最近

損

失年額在十三四億兩上下、經濟陷於拮据之狀態、將來增高輸入關稅、或講究國產品之獎勵方法、雖爲限制輸入、緩和入超增加之方策、惟據輸入貿易之內容檢討之、輸入品之主要貨物、幾乎純爲生活需品、若是政府之財政過於窮乏、不能振興國內工業、則不特獎勵國產無效、同時限制輸入之目的亦難如願也、換言之、任意高築關稅障壁、增高輸入品之價格、等於提高生活費、給與一般民衆生活之威脅、輸入品之主要貨物既爲國民生活之必需品、關稅增收之結果、需要勢必後退、因而關稅之收入亦必減少也、關於

財

南京中央政府之財政狀態、甚難確定其準確數字、而據財政部發表、自一九二八年七月至翌年六月、及一九二九年七月至一九三○年六月、每年約發行一億元以上之內債與借款、因此始能平衡預算、茲將其預算表摘錄於下(單位千元、A爲一九二八年七月至一九二九年六月預算、B爲一九二九年七月至一九三○年六月之預算)

歲入

稅收	(A)	(B)
關稅	一七九、一四一	二五五、五四[illegible]
鹽稅	二九、五四一	一二二、一四六
煙草與煤油特稅	二七、六九一	三六、五六七
各省稅收	一四、五四四	一一、三四五
其他諸稅收	九、六三四	一六、一八二
雜收入	一、九一八	二一、八七六
其他	七○、○○六	—
稅收合計	三三二、四八○	四八三、七○○
徵稅經費	—	四五、六三七
扣除經費餘剩收入	三三二、四八○	四三八、○六三
公債及借款		
公債	七○、三七一	九○、五一一
銀行借款	三一、五九○	一○、四三二
公債借款合計	一○一、九六一	一○○、九四三
歲入總計	四三四、四四一	五三九、○○六

歲出

	(A)	(B)
一、黨費	四、○四○	四、六一七
二、行政費	二八、○八八	五一、四七○
三、軍政費	二○九、五三七	二四五、四四五
四、其他	三二、七九四	三七、二二四
五、賠償金	三八、六六三	四一、二五二
六、公債償還金	一二一、三一八	一四八、九九五
歲出總計	四三四、四四一	五三九、○○六

中國國庫收入以關稅、鹽稅、烟捐稅及煤油特稅爲主、同時其外債內債亦以此三種稅收爲賠償金之担保品、最近一二年、軍政行政費不僅不見減低、且因內亂與剿共逐年增加、昨年因滿洲及上海兩事件、更增高其負担、同時因滿洲問題稅收一項、已損失年額二千萬至二千五百萬兩、中央政府自民國十五年成立以來、

內

債發行額已超過十一億元、尙有七億八千二百萬元未償還、公債市價較之滿洲事變前低落二分之一、中國全國之金銀額約在二十二億左右、現在集中於上海一地的金額、總計銀元與銀兩約有三億五千萬元、占全國總額六分之一上下、比較昨年同期增加一億五千萬元、

徵收田賦改用銀幣

(中央社)關於廢兩改元一案、自財政部電請各省市政府於四月六日起、所有公私款項之收付、一律改用銀幣後、但田賦一項、各地方仍多按兩石折合計算、爰再擬訂改革辦法六項、呈准行政院通令各省市政府、轉飭主管機關嗣後均應遵照該項辦法辦理、茲將六項辦法、暨折合計算方法、探錄如下、

改革辦法

(一)各省市政府田賦徵稅暨附加雜款、一律依照廢兩改元通案、切實發除兩石法、按照標準國幣徵收、(二)忙漕按照按石折價徵收者、按照正稅原定折合率、改照標準國幣、更訂科則、(三)忙漕估價徵收者、按照本部二十二年四月、致各省市政府歌電折合辦法核計、(四)原有附加各項、亦隨同正稅、改按國幣徵收、(五)附加各款或正稅加徵之有期限者、仍依原案、各期停徵不得因改按國幣計算、稍涉牽混、(六)此項既改元辦法、限於二十二年度、開始前辦理完竣、

計算方法

(一)在四月六日以前原計以銀兩爲收付者、(1)在上海應以規元銀七錢一分五厘折合銀幣一元爲標準、概以銀幣收付、(2)在上海以外各地方、應按四月五日申匯行市、先行折合規元、再以規元七錢一分五厘、折合銀幣一元爲標準、概以銀幣收付、(二)在四月六日以後新立契約、票據與公私款項之收付、及一切交易、而仍用銀兩者、在法律爲無效、(三)至持有銀兩者、得依照銀本位幣鑄造條例之規定請中央造幣廠代鑄銀幣、或逕交就地中國中央交通三銀行兌換銀幣行使、

中華日報金融商業行市覽表

中華民國廿二年六月二十四日

金銀行市

▲金融市況▼

先令	[illegible]
匯豐	[illegible]
法郎	[illegible]
美匯	[illegible]
港匯	[illegible]
東匯	[illegible]
新加坡	[illegible]
銀拆	[illegible]
單角	[illegible]
雙角	[illegible]
銅元	[illegible]
拆兌	[illegible]
衣牌	[illegible]
角坯	[illegible]
貼水	[illegible]

▲銀價狀況▼

市因維持少於供給而跌、投機家再三實出、但在低價時買進、市價收市後因缺乏美國買戶、而市況疲

倫敦	[illegible]
紐約 近期	[illegible]
紐約 遠期	[illegible]

▲國外匯兌▼

種類	昨日價	今日價
近期大條	[illegible]	[illegible]
遠期大條	[illegible]	[illegible]
紐約大條	[illegible]	[illegible]
英美匯水	[illegible]	[illegible]
英日匯水	[illegible]	[illegible]
美日匯水	[illegible]	[illegible]
英上匯水	[illegible]	[illegible]
孟買現貨	[illegible]	[illegible]
七月十五日	[illegible]	[illegible]
八月十一日	[illegible]	[illegible]

標金市況

▲標金▼(煉見九七八標準)

	上午	下午
五月開盤	[illegible]	[illegible]
最大	[illegible]	[illegible]
最小	[illegible]	[illegible]
收盤	[illegible]	[illegible]
七月開盤	[illegible]	[illegible]
最大	[illegible]	[illegible]
最小	[illegible]	[illegible]
收盤	[illegible]	[illegible]

▲▲詳細市況▼▼

五月上午無市 五月下午無市 六月上午標金 六月下午無市

交易行市

▲華商紗布交易所▼

	上午	下午
標準棉紗 六月份開盤	[illegible]	[illegible]
二盤	[illegible]	[illegible]

▲雜糧油餅交易所▼ 上午 下午

(標準新小麥、綠兵船標準等各月期開盤、二盤、三盤、四盤、五盤、收盤行市 [illegible])

▲上海麵粉交易所▼ 上午

(綠兵船標準及標準棉花 七月份至十二月份開盤、二盤、三盤、收盤行市 [illegible])

▲物品證券交易所▼

(標準黃豆、標準豆油、標準光邊豆餅、標準有邊豆餅 四月至七月上下期開盤、二盤、三盤、收盤行市 上午 下午 [illegible])

海外棉市

▲利物浦棉市 (辨士本位) 昨日價 今日價 比前日 [illegible]

▲紐約棉市 (美金本位) [illegible]

▲孟買棉市 昨日 今日 [illegible]

休 假 無 市

小貢獻

這小小的園地貢獻給前進的青年

來稿請寄河南路三〇三編撰部收

評林文錚的「易水別」

（蓮君）

假如我們來分析一下林文錚君的「易水別」，這個劇本，不能不使我們感覺到作者的態度是爲大衆所不同意的。

第一點，從故事本身來說，荆軻刺秦王的動機，一方面是替衞國報仇，一方面是「覺得受了太子（按係燕太子丹）的非常寵遇，總不能讓太子再去做秦國的階下奴」。據說當時的燕國是「兵也調盡了，將也調盡了，連燕京的許多狗屠，也調去做火頭軍」了，什麼「大智」「小智」，「遠智」「急智」，「大人先生的智」……都無濟於事，「只有最後的，庶民匹夫的智——非常的智，可以施展一下」。——這「非常的智」是什麼！就是他的行刺方法，靠着「匹夫之勇，單刀直入」。只要把秦始皇刺死，六國就可以復興，這個冒險的方法是，——是不是可以成功當然了，我們想想看，造成秦始皇的威力的就是秦始皇自己一個人？是不是還有許多他的參謀？刺死了一個秦始皇，難道沒有第二個秦始皇出來代替他嗎？何况就是各國本身也都是些苛征暴虐的國家呢？這樣的事蹟，看起來是好像很悲壯的，但我們想想，這對於當時的民衆有什麼大的好處呢？沒有的。劇作家在選擇他的題材的時候，就先得要考慮他的題材會給社會一個什麼影響。像林文錚君是公開的宣傳着暗殺主義。比如劇中人田光說，「我們現在既然不戰，不能守又不能投降，還有什麼積極的辦法呢？……」這有些和現在的時局相似，那末，觀衆們是不是在受着他的暗示說，「除非由匹夫之勇，單刀直入」來施行暗殺的手段，可以把東三省，熱河，灤東收回來？這當然是不可能的，因此他的作品，不但是失掉了時間價值，而是意識根本是錯誤的。

其次，他的劇作的技巧，也是大大地失敗的。他完全是運用一直敍述的方法來佈局的。在這劇本裏沒有意志的爭鬥，沒有事件的衝突，沒有頂點，因此沒有戲劇性。勃朗帝兒（Brunetière）說，「沒有爭鬥，沒有戲劇」（No Struggle No Drema），我想曾經留學法國的林君，不會聽過法國的勃氏的這句名言吧？我們一開幕，就知道結果是怎麼樣的，只等着結局好了，這還成爲戲嗎？所以不能不要引證林君自己的話，來作本文的結束：

「……站在藝術立的場，戲劇若是十注意到當代的精神，和觀衆的心理，則無法表演，並且絕對不能引起同感，等於空口廢話」；（易水別序）

註：「易水別」，西湖藝專劇社出版，價二角。

VITA NOWVA（續）

（葦紘）

「自從生意虧本以來，父子兄弟都因債務關係，弄到東流西散了。現在分行恢復了營業，日來滿有喜色。因人手過少，特决定明日派人來接你出：：」

看完了這封信，秋生的腳下彷彿有一堆彩雲，一身覺得異常輕鬆，馬上要從倉裏翻翔到天空裏去了。

秋生出獄的消息一剎那間便傳遍了全場。

「秋生，請你替我帶信給C大學的李先生。」「秋生，你務必替我去找文德路文德樓廿四號。」

「衣服，藥物，零錢……請你出去後多想法子。」

託他帶消息出去，託他出去想辦法的朋友，直到晚上關倉前一分鐘，還是把他圍繞得不能開交。平日恨不得早些致碎這不自由的鐵鎖的他，真臨到了自由的時節，心裏却又有些迷惘了。他總覺得放不開這個環境，丟不掉這許多朋友！

但是，當倉門關過了，他踢促在原來黑越越的倉裏時，心裏忽又浮起一層恐怖，下意識地决定他是做了場白天的幻夢。他整晚沒有睡睡過。他的耳朵又是聽遍了那瞭望台上的更鼓一响，二嚮，三嚮，四嚮，五嚮。

「辟拍，硼！」天快亮的時候，窗外傳來了這一陣花炮的聲音，然而他却硬認爲又是「過戒」了什麼人。他依然是悽惶着。待說他是完全否認昨天的消息、自然不是；但他却也不完全肯定昨天的消息。一種莫明其妙的心思籠罩住了他。

然而偉大的時間始終給他帶了個喜訊。

這是一九二七年十一月十日，天空是晴朗的，田疇裏擺滿了黃金般的熟稻，金風吹來，已經有些砭人肌膚了。

十點鐘左右，秋生被警察叫下去開了腳鐐，準備轉解到公〇局去釋放了。他站在那第二重進門的客廳裏，回頭一看那南樓的窗口，還有無數黑點在凝視着他，黑點還好像個別地張開着小洞在對他嚷着什麼似的。

他走出了懲戒場的第二重鐵門，第一重鐵門，經過了彎彎曲曲的巾時，終於重新踏上了C城的大街，馬路。這時，他心裏并不怎麼高興，也并不怎麼悲傷，祗是直覺着C城的土地有點咆哮了，C城的空氣也挾着有奇蹟般的徵兆了。

公園門口的大鐘指着三點零幾分，他由公〇局走到了懷舊路，眼不轉睛地祇顧向前走，好像什追求着這咆哮的聲音，捉摸在這奇蹟般的空氣！（完）

聯星的歧路

——華麗的俱樂部。劇邊的美人兒。木然的大胖子。——

（一雁女士）

夜來寫稿至今晨六時，疲怠欲絕，漫望一回朦朧的曉霧，才無力的躺上床去。

十二時，來了叩門的聲音，喝一聲進來。

「汽車在門口，馬上起來！」是回答。這樣被拉到海格路去，聯星公司假座攝製歧路的日明攝片場。

江男綠女堆滿一間，炭燈影具，四佈週圍。導演魯史正忙得難以開交，初步鏡頭的十女，又含羞有致。兩點鐘開拍，舞衣翩遷，舞姿幽娟。佈景也佳，導演賣力，第一個的旋轉鏡頭在白光下成功的結束。

接着是大日洋行買辦進來，和廠主王開仁握手寒暄，王開仁丟開舞伴進到內室去簽合同，舞伴的雙瞳便放出怨望懷疑之光照着他們的背影。警笛在魯史口中吹響，又完了一個鏡頭。

隨後是滑稽事體的到來，那是飾礦業主的大胖子，二胖子，都需要一個舞伴，正在那里找人。許多年輕美好的姑娘是不肯就的，便是倔來的臨時演員，中年少婦也都一個個的跑光了。

弄得沒法，只好像拉夫般去拉，說好話，但女人們是板起面孔來了，妞妮的態度，不興致的顏容，令許多幸災樂禍的男子們失笑起來。然而被擯棄被拒絕的大胖子，却莊嚴地張起兩個大眼睛，站在中間木然不說不笑，希望有個女人站到他的身畔來了，這更令大家笑得彎腰。

結局還是一位不知名的姑娘，聽了魯史的游說，站到大胖的半胸，拉了大手。大家才在一陣狂笑之後收住了喧譁，開拍了。畢竟是戲中之戲，一個人生的舞台。

聽說這一場要拍到夜午，我肚子餓，只好在暮色蒼茫的黃昏中溜出了攝影場。

阿珍

（蘇嶽）

五七過後，誰都不把腳再踏進武家的草屋來，伴着阿珍的，只有她媽的木頭牌位，靜靜的躲在東邊角落裏。

太陽不知逃到那兒去了，讓風雪在外面恣意的跑，跳，窗盤被吹開了，又被吹上了，「咿：呀！：：咿：：呀：：」—的聲音在滿屋子叫。

阿珍的眼睛瞪得像個饅頭，沒着了紅的顏色，身體不住的抖，頭靠在她媽的檯上，淚水似雨樣的一滴滴一滴滴掉下來。

「：：媽呀！：：你多忍心：：今後叫你孩子：」

「：：又不會偷，：又不會搶：：」

她怨媽爲什麼不把她早嫁了人，去年金生家來說親，今年梅根家和阿虎家都來說過親，他們雖不見得十分寬裕，可是白飯總有口兒吃的，那梅根小子，多結實的，金生的父親也還有幾十畝自田，阿虎的兒子也很有出息，：：媽爲什麼老不答應呢？

「：：爲什麼不帶你孩子一同去呀：：」

「：：媽：：」

肚子鬧着饑荒，半天整整的沒碰過茶水，碗廚裏單剩幾只破口的盆子，飯籃也不知那兒去了，桶裏沒米，灶間裏沒柴，混混的腳水留在水缸裏。

吃什麼呢？有什麼可吃的呢？誰都不來睬阿珍，衣服，手飾：都給人搶走了，大舅母，一只鐵青狡滑的面孔，翻着媽的廚，金鐲，珠子，都被收入她的袋裏，：：飯，：：媽，：梅根，：：大舅女：

牀下還有缸半月前，晒成的白鹽，于是裝了滿二只籃子，沒法兒，肚子過着她走。四野裏沒有狗，雪堆在她身上，她踏着第一個腳步到城裏去。

「鹽要嗎：：鹽？：：」

「鹽要嗎：：鹽：？」

她已經過的地方喊着，大街石橋，巷口，：人家的門都撤上了，她抖慄地堆開了門，輕輕地喊着：：

「鹽要嗎：：鹽？：：」

「四個銅板一斤：：鹽：：？」

裏面一聲不響，她退出了門。

脚酸了，手裏的二只籃子也好像比半日的重了許多，人要倒下去。

「鹽要嗎？：：鹽！：：」

她依舊用着傷感的音調抖顫地叫着伙計們都靠在櫃台上看雪。

「鹽警察來了！姑娘！：：」

不知誰在警告她，多怕的，「鹽警察」三個字，她想躲避，敲着門，門閉着緊緊的，立刻一只可怕的手抓住了她的臂膀。

「放下來，鹽！」

苦命是老天生就的。

「先生」饒饒我這一次吧！做做好事吧！：我實在：：餓：：」

「還不放下，大雪天想想介逃走關，想也不要想！」

鹽警察使勁兒一蹴二籃子鹽都在他手裏。

「那末先生，：：籃子給我：：」

警察的影子消失在雪華裏，再也不回過頭來，街上靜靜的和田野一樣。幾個孩子圍着雪球往阿珍丟，一個，二個，三個，：：。

中庸

六月十六日出版

每冊一角每月兩號　每逢一日十六日出版

不偏不倚，把握着時代動向！

第一卷第八號要目

一　長短評

一　關於中華民族的解答……端

二　救國與信念……志

三　青海的警耗……廿

四　社會新聞一點意見……珊

羅宋華府會議與東北問題前途……東偉

「九一八」到現在……陳彬龢

文化史的特質與社會因果律……徐心芹

中國古代生理衛生學說……袁善徵

如此人生（小說）……張孝[?]

秋（續前）……馬震伯

讀者作者編者……趙嘯九

文藝家應有之認識……李寶琛

青年流行病態的檢討……沙雷

瀋陽的火光

新聞註解……華嘉霖

編輯者…中庸社　發行所…中庸書店　代售處　本市上海及各省各大書坊　霞飛路五鳳里一號

今日電影

戲院	主演	戲目	時間	價目	地址
南京	桃樂茜雅克	女性	三時 五時半 九時一刻	六角 一元 一元半(夜)	愛多亞路五二三號
北京	錢似鶯 唐雪倩	二孤女	三時 五時半 九時一刻	四角 六角 九角	北京路貴州路口
新光	桑麥維爾 莎蘇辟荻	夜不歸	三時 五時半 九時一刻	六角 一元 一元半(夜)	寧波路
國泰	卡洛朗白	美人情	三時 五時半 九時一刻	一元 一元半 二元(夜)	霞飛路邁而西愛路
卡爾登	奇禽異獸巨片	野人國	三時 五時半 九時一刻	六角 一元 一元半(夜)	靜安寺路派克路口
夏令配克	四大明星聯合主演	及笄年華	三時 五時 九時一刻	八角 一元 一元六角(夜)	靜安寺路卡德路口
巴黎	戰事巨片	大進攻	三時 五時半 九時半	六角 一元 一元半(夜)	霞飛路華龍路口
融光	琪恩哈羅	萬惡城市	三時 五時一刻 九時一刻	[illegible]	海寧路乍浦路西首

戲院	主演	戲目	時間	價目	地址
光陸	時代青年欣賞巨片	羅斯福奮鬥史	三時 五時一刻 九時半	一元 一元 二元(夜)	白渡橋堍
蘭心	時代青年欣賞鉅片	羅斯禮奮鬥史	三時 五時半 九時一刻	六角 一元 一元半(夜)	邁而西愛路蒲石路角
光華	麗娜摩蘭	獻喜緣	二時 五時 九時一刻	二角 三角 五角	福煦路成都路口
上海	胡蝶	春水情波	三時 五時半 九時一刻	四角 五角 八角	北四川路虬江路口
山西	卓別麟	後台老板	三時 七時 九時一刻	二角 四角 童二角	海寧路北山西路口
東海	范雪朋	覺悟	二時 四時 七時 九時一刻	二角 一角九 童一角	提籃橋茂海路
西海	湯蜜斯	騎俠救駕	二時 四時 七時 九時一刻	二角 三角 童二角	池浜橋新閘路
明星	胡蝶	脂粉市場	二時 四時 七時 九時一刻	二角 三角 四角	派克路青島路口
中央	胡蝶	春水情波	三時 五時半 九時一刻	四角 五角 八角	六馬路雲南路口
新中央	胡蝶	碎琴樓	二時 五時 七時 九時一刻	二角 三角 四角	北四川路海寧路角
恩派亞	宣景琳	歌場春色	三時 五時 八時半	二角 三角 四角	霞飛路八仙橋
卡德	徐琴芳	和平之花	二時 五時 九時	一角 二角	新閘路卡德路

戲院	主演	戲目	時間	價目	地址
奧國	十集	關東大俠	三時 七時 九時	一角 二角	[illegible]
華德	胡蝶 鄭小秋	舊時京華	三時 五時 九時一刻	二角 三角 四角	[illegible]
黃金	羅蘭哈台	喜臨門	[illegible]	[illegible]	[illegible]
榮金	胡蝶	自由之花	[illegible]	[illegible]	八仙橋
九星	惠爾勞吉斯	如此偷[illegible]	[illegible]	[illegible]	[illegible]
浙江	卓別麟	馬戲	[illegible]	[illegible]	浙江路
中國		前程	[illegible]	[illegible]	[illegible]
百老匯	王人美 高占非	都會的早晨	[illegible]	[illegible]	[illegible]
威利	卓別麟 蜜茜路琳	安樂街 孤雛安尼	[illegible]	[illegible]	[illegible]
東南	胡蝶	脂粉市場	[illegible]	[illegible]	[illegible]
大光明	腦瑪希拉	天長地久	[illegible]	[illegible]	[illegible]
虹口	希佛萊	巴黎一侍者	[illegible]	[illegible]	[illegible]

憩虹廬茶室

星期美點　逢星期一更換

架喇蝦菜苗　火腿甘露酥　窩燒鹵肉餅　甫魚蝦蠔餃　茄汁鳳冠餃　牛奶這喇凍

鮮蝦肉粉果　咖喱雞肉飽　棗泥酥盒　蓮蓉蒸餅　五仁葉角　蓮子蓉粽

北四川路月宮舞場對面

紅菱酒家

△高等粵菜▽　△隨意小酌▽

北四川路海甯路口八百八十七號　電話四一五一五

蜜月牌

能治頭癢　清香耐久

金衣人生髮水　就生藥品化公司出品　各大公司商店均有代售

裴倫路三八二號　電話四[?]五五

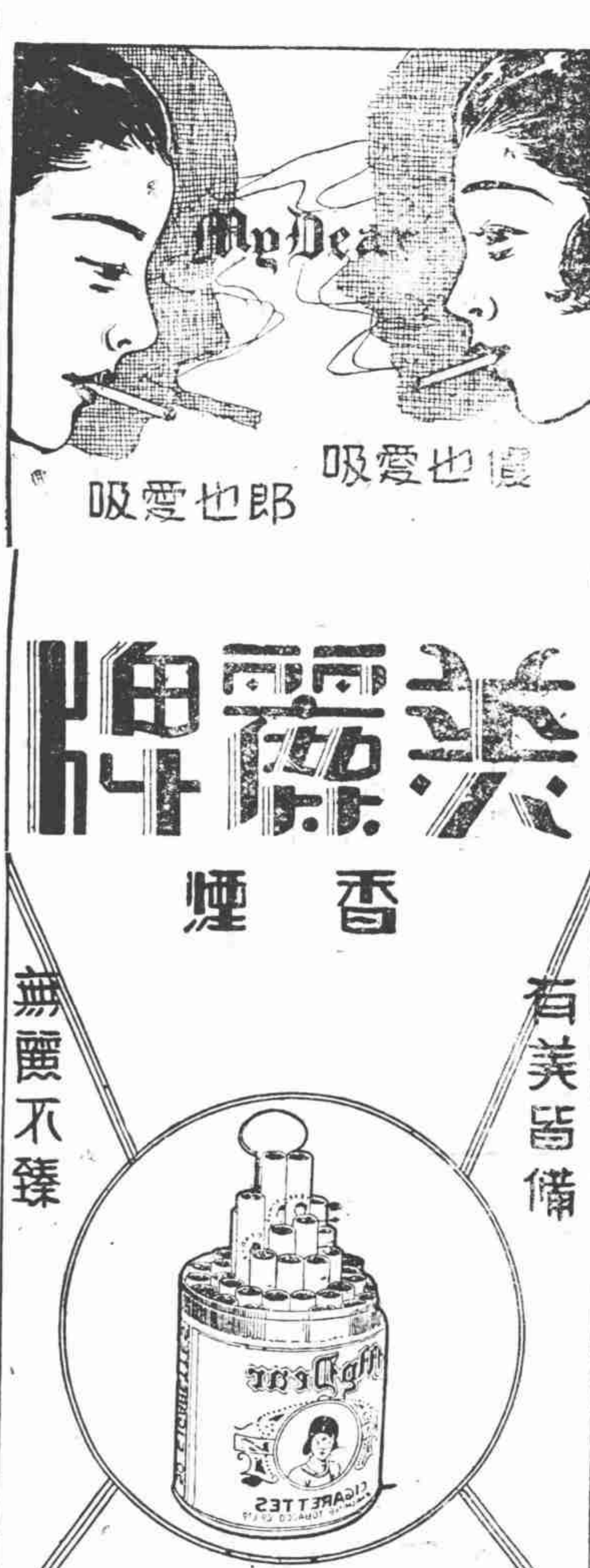

羅威薄荷錠

驅風定痛　頭痛牙痛耳痛眼痛　諸般風痛　塗搽立止

一角半　四角半

羅威薄荷煙

清心降火　胃熱口臭　心腦煩悶　胸腹脹滿　吸之快適

每枝一角

上海中法藥房總發行

「亞細亞」生產方式，封建制度，農奴制度，商業資本之本質問題。

▲杜博洛夫斯基著。。吳清友譯（定價每冊七角五分）

●政治經濟學方法論

▲拉皮杜司著。。吳清友譯（定價每冊二角五分）

上海神州國光社出版　蔚藍書局代售